Nuestro Editorial de hoy

Refiriéndose a la situación del peón rural, Mons. Partelli en su Carta Pastoral no es omiso en denunciar virilmente un estado de cosas que debe corregirse. Se refiere a la ley de 1946 que no se ha cumplido hubiese sido posible solucionar la situación, pero no ha sido así. Se da una apariencia de orden...

EN EL TREMENDO DESORDEN

EL BIEN PUBLICO

Pronóstico del Tiempo

El pronóstico del tiempo para toda la República hasta las 18 horas de hoy es... Desmejorando con probables tormentas y chaparrones. Cielo: algo nuboso y nuboso. Vientos del N.E. al N.O. moderados y algo fuertes. El sistema de alta presión dominante se retira hacia el Este mientras un frente frío se aproxima a Montevideo. Para mañana...

INESTABLE

Año LXXXIV | Nº 26.652 | Montevideo, jueves 7 de diciembre de 1961 | Redacción y Administración: Ciudadela 1469. - Teléfonos: 8 09 06 y 8 09 96 | Edición de 8 páginas | Precio: $ 0.40

Aún continúa sin definirse el conflicto de los ferroviarios

No ocultó su optimismo el Cardenal Caggiano

BUENOS AIRES, 6 (UPI). — Quedaron prácticamente postergadas para mañana las negociaciones finales emprendidas para conjurar la huelga ferroviaria. El Presidente provisional del Senado en ejercicio del P. E., que cenó en la Casa Rosada en compañía de doce personas, abandonó la sede del Gobierno a las 23.20. Se le preguntó si esperaba una rápida solución del conflicto pero no contestó. Se limitó a ensayar una sonrisa y se dirigió resueltamente hacia la salida. En la Curia las actividades finalizaron a las 23.30.

El titular de la Unin Ferroviaria, Sr. Scipione, al retirarse, declaró que volvería mañana a las diez para mantener una nueva conversación con el Cardenal Caggiano.

A su vez el Cardenal Caggiano abordado por los periodistas manifestó: "Hoy tengo más esperanzas que nunca que el conflicto se solucionará, pero ustedes deben comprender que los hombres son todos difíciles. Esta noche voy a descansar bien pero me voy pensando en los pobres familias de los trabajadores ferroviarios que no tienen sueldo".

Por su parte el Sr. Herminio Alonso, titular de la Fraternidad, dijo que sólo hay diferencias de forma pero que el problema podría arreglarse mañana. "Aunque —agregó— los problemas de forma hacen los problemas de fondo".

Cuando abandonaba la Sede del Episcopado el doctor Zavala acompañado por el Dr. Valdovinos indicó que había sido un día de trabajo "patriótico y positivo". "Cuando se trabaja para la patria siempre es positivo. Mañana volveré si me manda llamar el Cardenal", acotó. Por último al ascender a su automóvil dijo a los periodistas: "Tengan paciencia señores. Hay un gran mediador y en él deben tener confianza".

En horas de la tarde el Cardenal Caggiano recibió a las 16 al Subsecretario de Obras y Servicios Públicos, Dr. Ovidio Zavala, a quien acompañaba el Dr. Galarce. Evidentemente, los había invitado para hacerles entrega de la propuesta de las agremiaciones. Zavala, antes de ser recibido manifestó: "No tenemos ninguna novedad. No sé nada. Me mandó llamar el Cardenal". Una vez que se retiró Zavala de la Curia, ingresaron al despacho Arzobispal los Asesores de la Unión Ferroviaria La Fraternidad. Permanecian en tanto en antesala, Alonso y Scipione.

Alrededor de las 16.50 se retiró de la Curia, el doctor Zavala. Informó que el Cardenal le había consultado y "que no llevaba propuestas". Agregó que no podía decir si las había y anunció que volvería mas tarde, "si el Cardenal me llama". El doctor Zavala agregó que era optimista y terminó diciendo: "a lo mejor vuelvo. Esto está mas fresco que anoche".

En la búsqueda de una solución de fondo, el Purpurado reclamó también la consulta a la Confederación General del Trabajo. Esta circunstancia pudo ser apreciada cuando alrededor de las 15.40 se contó entre los visitantes de Monseñor Caggiano el dirigente de la Central Obrera Antonio Mussi. Explicó el recién llegado que había sido llamado y que también habían sido invitados a concurrir los secretarios de la C. G. T. Augusto Vandor y Riego Ribas.

Las actividades de la tarde encerraron otra novedad. El Capellán de la Policía Federal Carlos Esteban Gardella, concurrió al Arzobispado. Dijo que era portador de una nota del Interventor en Efea, capitán de navío Ernesto Recaredo Vázquez, y se abstuvo de formular declaraciones.

Con posterioridad a la visita a la Curia del Dr. Zavala, Scipione y Alonso formularon declaraciones en el Salón Comedor del Episcopado. Expresaron que se hallaban en un cuarto intermedio acotando Scipione que se trabajaba para unificar criterio sobre las distintas propuestas y contrapropuestas de las partes.

A su vez el Sr. Alonso explicó que el domingo último hubo una propuesta gremial que fue rechazada por el gobierno, sobreviviendo después el anuncio oficial que daba por terminada la mediación.

Por otra parte en el Ministerio de Obras y Servicios Públicos fue analizada la proposición para designar el Directorio de Efea. En principio, según trascendió, la ejercería el ingeniero Santiago Issner acompañado por los ingenieros Lewis, Nottage, Butech y Fernández.

Por otra parte y en forma enérgica y severa atacó el Ministro del Interior a la Comisión Directiva de la Unión Ferroviaria. A la que culpó "del fracaso de las negociaciones realizadas la semana anterior por el Cardenal Antonio Caggiano".

El doctor Alfredo R. Vitolo manifestó esta noche que la solución del conflicto es inminente, siempre que la Comisión Directiva de esa entidad gremial "deponga su empecinada actitud derrotista, en procura de mantener una conducción gremial que carece del respaldo de la masa; actitud que puede definirse como de golpista comunista".

Agregó el Ministro que, oncluido el conflicto, "será la oportunidad para que la masa ferroviaria señale la conducción representativa y auténtica".

Reiteró su optmismo en cuanto a una inmediata solución del problema ferroviario y hizo el elogio de los dirigentes de "La Fraternidad", "cuya conducta clara e insospechada se observó durante todo el conflicto" y que se "mantiene en huelga solamente por conducta gremial".

Agregó que, "lograda la solución, en un clima de tranquilidad, sin violencias, sin coacciones de supuestas masas y sin interferencia de politicos que nada tienen que hacer en el problema, se podrán dar soluciones definitivas sin menoscabo de nadie".

El Minstro del Interior se refirió luego al acto público que acababa de realizar la C. G. T. en esta capital, manifestando que se había realizado en forma pacífica y no se habían registrado incidentes graves. Añadió que el acto se inició con una hora de atraso, con escasamente cinco mil personas, que posteriormente alcanzaron a sumar alrededor de 10.000, de acuerdo con las informaciones que poseía.

PREPARAN LA VISITA

BOGOTA, 6 (UPI). — Funcionarios de la Cancillería colombiana y miembros de la embajada norteamericana están trabajando con gran celeridad en la preparación de todos los detalles relacionados con la visita que hará dentro de diez días a Bogotá el Presidente de los Estados Unidos, John F. Kennedy, acompañado de su esposa. Las autoridades no han revelado hasta el momento el programa general de actividades del ilustre visitante, pero se anticipa que, por lo menos, tendrá dos entrevistas con su colega colombiano, Alberto Lleras Camargo, e inspeccionará las obras correspondientes a un programa de vivienda popular que se está desarrollando en Bogotá con participación de la "Alianza para el Progreso", y la División de Acción Comunal del Ministerio de Gobierno de Colombia. Procedente de Caracas, Kennedy será esperado en Bogotá el 17 de diciembre y permanecerá aquí hasta el otro día, lunes, por la mañana, cuando emprenderá viaje de regreso a los Estados Unidos.

Ofreció ayuda EE.UU.

Piden tropas de refuerzo

WASHINGTON, Diciembre 6. (UPI). — Estados Unidos anunció hoy que suministrará grandes aviones de transporte, hasta un total de 21, para dar ayuda a las fuerzas de las Naciones Unidas en el Congo. La declaración del Departamento de Estado dice que quince aparatos C-124 y seis C-130, de la fuerza aérea estadounidense, serán enviados al Congo si las Naciones Unidas los solicitan. La mayor parte de dichos aviones se encuentran ahora en Europa.

Según se informó, los aviones estarán disponibles para transportar mas tropas de las Naciones Unidas directamente al frente de batalla del Congo, a medida que se vayan aumentando los efectivos militares en cuestión.

Las Naciones Unidas, según otros informes, está haciendo arreglos con varios países para conseguir tropas de refuerzo.

Los aviones de Estados Unidos estarán bajo el mando de la Fuerza Aérea y serán conducidos por tripulaciones norteamericanas. Estos aviones se sumarán a los seis C-124 que han estado auxiliando a las fuerzas de las Naciones Unidas durante varios meses.

Durante las primeras etapas de la crisis congoleña, los aviones de Estados Unidos transportaban tropas y abastecimientos hasta Leopoldville. Los aviones bajo el mando de las Naciones Unidas se encargaban de manipular los cargamentos dentro del Congo.

Dominan la lucha los aviones de la O. N. U.

LEOPOLDVILLE, 6 (UPI). — Por William Anderson. — Aviones de caza y bombarderos de las Naciones Unidas asestaron hoy un golpe devastador a la pequeña fuerza aérea de Katanga y conquistaron el dominio del aire en la guerra que libran la organización mundial y la provincia secesionista. La lucha se ha extendido a otras tres ciudades de Katanga. Un vocero de las NN.UU. informó esta noche que las tropas suecas, abastecidas por el reforzado transporte aéreo de Estados Unidos, se anotaron otra importante victoria en el corazón de Elisabethville, al apoderarse de un túnel que resulta vital para controlar las principales comunicaciones de a ciudad.

En el sector europeo de Elisabethville se registró una fuerte lucha. También se peleaba duramente en los dos aeropuertos situados en los suburbios de la ciudad y en las ciudades de Manono, Kolwezi y Jadotville que están ubicadas a 440, 240 y 105 kilómetros al noroeste, respectivamente.

Los problemas del Congo se agravaron hoy cuando fuentes informadas revelaron que Antoine Gizenga, Jefe izquierdista de la Provincia Oriental y vice Primer Ministro del Gobierno Central, ha iniciado otro movimiento separatista en el baluarte de Stanleyville.

Las fuentes agregaron que el Secretario General Thant ha sido informado del propósito de Gizenga, que fundamenta su separación del régimen central del Congo en la acusación de que el jefe del ejército de dicho gobierno, general José Mobutu trató de asesinarlo.

Un vocero de las NN. UU. dijo que aviones a reacción destruyeron cuatro aviones de Katanga en el campo de aterrizaje de Kolwezi, durante un bombardeo de veinte minutos, en el ataque se puso fuera de combate el último caza Fouga que utilizaban los mercenarios de raza blanca, junto con tres aviones de transporte. Otros dos cazas fueron inutilizados el mes de setiembre pasado.

El avión Fouga, caza francés a reacción armado con cohetes y ametralladoras, fue el que utilizaron las fuerzas de Katanga contra las NN. UU. en la lucha que terminó con una tregua hace dos meses y medio. Desde entonces, han llegado bombarderos indios medianos Canbara y cazas suecos J29.

La fuerza aérea estadounidense, entre tanto, transportó refuerzos de tropas irlandesas y suecas a Katanga, junto con vehículos blindados y equipo anti-aéreo. En aviones más pequeños, las NN. UU. enviaron tropas y equipo ligero con urgencia a la zona de batalla. EE. UU. anunció en Washington que suministrará hasta 21 aviones grandes de transporte a las NN. UU., en adición a los que ya están disponibles. Nueve aviones "Globemasters" fueron contados en el aeropuerto de Leopoldville por un corresponsal de la UPI ayer.

Un vocero irlandés informó que la Fuerza aérea estadounidense transportó ayer a 350 soldados irlandeses y otros cien hoy. Se calcula que la cifra total ascenderá a 800. Por vía de Libia los aviones de EE. UU. están llevando tropas irlandesas al Congo.

Entretanto el jefe de prensa del Departamento de Estado, Joseph E. Reap, confirmó que Estados Unidos respalda plenamente las operaciones de las Naciones Unidas en Katanga. Declinó aclarar, sin embargo, si existen divergencias de criterio entre Estados Unidos y Gran Bretaña con respecto a la política de las Naciones Unidas en el Congo.

El subsecretario de Relaciones británico, Edward Heath, según se informó, dijo hoy ante la Cámara de los Comunes que las Naciones Unidas tienen derecho a protegerse a sí mismas en el Congo, pero no a utilizar la fuerza para imponer una decisión política.

A su vez Moise Tshombe, presidente de la provincia secesionista de Katanga, partió por segunda vez esta noche de París en avión con destino a Brazzaville, capital del ex Congo francés, de donde seguirá a Katanga.

La primera vez había partido a las 22.15 GMT, pero a la media hora regresó el avión al aeropuerto de Le Bourget y Tshombe descendió del mismo. Las autoridades del aeródromo explicaron que el regreso del aeroplano se debía a "razones técnicas", pero no las explicaron.

De vuelta en la ciudad, un ayudante de Tshombe anunció que partiría mañana, pero poco después el presidente katangués partió en automóvil hacia Le Bourget, donde embarcó en avión de la Unión Aeromaritime de Transport, que despegó poco después hacia Brazzaville.

Antes de partir la segunda vez, Tshombe no hizo otras declaraciones a la prensa. Pero en conferencia de prensa previa a su primera partida, Tshombe acusó a Estados Unidos de ayudar a los comunistas a "aplastar al pequeño pueblo de Katanga". Agregó que regresaba a su patria para "tomar el mando de mi ejército, que es objeto de ataque con armas norteamericanas".

Dijo también Tshombe en la rueda de prensa: "Sabemos que el gobierno norteamericano encuentra completamente normal en principio eliminar y matar a pequeños negros en Katanga para proporcionar placer a los comunistas a causa de los amigos comunistas (de los EE. UU.) en las Naciones Unidas

"Nosotros nos opondremos a los comunistas y todavía somos las víctimas ynos bombardean. Los norteamericanos han enviado aviones a chorro a bombardear a nuestras mujeres y criaturas".

"Aparatos de las Naciones Unidas bombardearon hoy a Kolwezi y la región de Elisabethville, y mataron e hirieron a gran número de civiles... con hombres y apoyo de los EE. UU.".

Se ha informado que aviones indios y suecos de las N. U. bombardearon y ametrallaron el aeropuerto de Kolwezi, en el cual destruyeron cuatro aeroplanos katangueños en tierra. El parte de las N. U. no dice nada de bajas.

MOSCU ORDENO A CASTRO SU RECIENTE DECLARACION AFIRMO JOSE MIRO CARDONA

WASHINGTON, 6 (UPI). — Por Martin P. Houseman. — El Dr. José Miró Cardona, presidente del consejo revolucionario cubano en el exilio, declaró hoy que las afirmaciones del Primer Ministro Fidel Castro sobre su adhesión al "marxismo-leninismo" fueron ordenadas por Moscú e implican apoyo militar soviético para su régimen. Miró Cardona formuló estas observaciones en el curso de una reunión con los periodistas después de concurrir a declarar ante una subcomisión de la comisión de asuntos judiciales del Senado, que investiga el problema de los refugiados cubanos en el estado norteamericano de Florida.

Coincidencia

El dirigente exilado afirmó que dos días antes del discurso pronunciado por Castro el viernes último, renovados ... vínculos con el comunismo, el Primer Ministro "hizo otro discurso de tono francamente derrotista. Fue entonces cuando anunció que aumentarían los fusilamientos".

Agregó que luego regresaron de Moscú los dirigentes comunistas cubanos Blas Roca y Lázaro Peña, quienes, en opinión de Miró Cardona, fueron portadores de las instrucciones para el nuevo discurso de Castro y las promesas de apoyo militar soviético a su régimen.

Miró sostuvo que no hay otra explicación lógica del pronunciamiento y que la oportunidad en que se registró —tres días antes que el Consejo de la Organización de los Estados Americanos (OEA) votara sobre la convocatoria de una reunión de los Cancilleres del continente— fue escogida deliberadamente.

"Fue un desafío deliberado al sistema interamericano" sostuvo Miró, para agregar seguidamente que la confianza de Castro en su régimen aumentó con las seguridades que le transmitieron Roca y Peña, delegados que continuaron en Rusia después del reciente Congreso del Partido Comunista soviético.

La Conferencia de Cancilleres Americanos comenzará el 10 de enero y podría constituir el primer paso hacia la adopción de sanciones colectivas contra el actual gobierno cubano. Tales medidas están previstas en el Tratado de defensa mutua de Río de Janeiro y, teóricamente, pueden culminar con una intervención militar multilateral, ya que tal disposición extrema figura en el articulado del convenio.

Miró preguntó si Castro podría haber actuado impulsivamente en tales circunstancias, agregando: "El discurso de Fidel no es fruto de un impulso. Fue uno de sus discursos más ordenados y el pronunciado con más calma en toda su carrera. Parecía tener una confianza suprema".

Miró, cuyo Consejo organizó la frustrada invasión del 17 de abril, y que fue el primer jefe de Gobierno del régimen instaurado por Castro, afirmó: Fidel nunca hace nada en forma impulsiva. Pregúntelo a cualquiera de quienes lo conocemos bien".

WASHINGTON, D. C. - El Presidente Kennedy y el Dr. Mora Otero, Secretario General de la O.E.A. firman un acuerdo por el cual el despacho a cargo del Dr. Mora administrará un fondo de seis millones de dólares proporcionados por los EE. UU. en opoyo de la "Alianza para el Progreso". Asisteron el representante de EE. UU. en la OEA, Sr. Morrison; Mr. Dillon, Secretario del Tesoro, Dr. F. Herrera que preside el Banco Interamericano de Desarrollo y el Secretario adjunto de la OEA, Dr. William Sanders.

Rodríguez Fabregat atacado en la ONU

NACIONES UNIDAS, 6 (UPI). — Por Alberto More. — El delegado de Arabia Saudita, Ahmad Shukaire, declaró hoy ante la Comisión Política Especial que el sionismo "está basado en la falsa premisa de que los judíos constituyen una raza". Dijo a continuación que el embajador de Israel, Michael S. Comay era un sudafricano y que la Ministro de Relaciones Exteriores de ese país, Golda Meir, es ciudadana de Estados Unidos. "Es una falacia la teoria del sionismo y del Israel de que los judios debieran emigrar" al Estado judío, añadió Shukaire, que ha desempeñado también posiciones diplomáticas de importancia en Siria. Fue entonces que Shukaire se dirigió específicamente a un diplomático sudamericano. "El embajador Rodríguez Fabregat, de Uruguay, es un hombre de la fe judía", dijo el Ministro de Estado para la ONU de Arabia Saudita. Y preguntó: "Se espera que vaya para Israel?" Shukaire, expresando desconocimiento geográfico como un matiz sardónico en su ataque verbal contra el conocido diplomático uruguayo, indagó a continuación: "Es de Uruguay o de Paraguay?" Luego añadió el cáustico orador: "Siempre me equivoco sobre estas cosas." A continuación manifestó que Rodríguez Fabregat era de la fe judía, y de nuevo preguntó: "Se considera a sí mismo en el exilio el profesor Rodriguez Fabregat?"

Informado

Shukaire hizo éstas declaraciones en un discurso ante la Comision Politica especial al tratar es la cuestión de los refugiados de Palestina.

El embajador Rodríguez Fabregat, que no es delegado ante la Comisión, estaba en otra sala de la sede, fué informado de la referencia que a él acaba de hacer el diplomático árabe.

"Yo rechazo como falso —afirmó el delegado uruguayo— todo lo dicho por el señor Shukaire, en cuanto me atribuye una determinada religión toda afirmación en ese sentido es falsa".

Agregó Rodríguez Fabregat, que "he actuado en representación de mi país y de mi gobierno".

"Recordando que Shukaire ha representado a diversos Estados árabes antes las N. U., observó:

"No he sido yo, quien ha cambiado de religión y de representación en ésta sala de la asamblea. Mi posición filosófica. hablando personalmente, me permite defender el derecho de Israel a su nacionalidad y su independencia, y me he permitido defender el derecho árabe como tal. Le diré al señor Shukaire que si lo dicho sobre mi posición filosófica es falso: podría considerarse como muy poco asistidas de verdad todos sus otros argumentos".

Fabregat, expresó, que no tenía a su cargo este debate sobre los refugiados de Palestina, pero que había obtenido del delegado uruguayo, diputado Wilson Ferreira Aldunate, "la oportunidad de contestar las inexactitudes de Shukaire".

Astronauta: 9 de enero

WASHINGTON, 6 (UPI). - (Por Joseph L. Myler). — Estados Unidos tratará de colocar en órbita a su primer astronauta a principios del año próximo. La Dirección Federal del Espacio. anunció que se están realizando los preparativos finales para el vuelo alrededor de la tierra Extraoficialmente se conjetura sobre la posibilidad de que el vuelo sea intentado el día 9 de enero.

La Dirección Nacional de Aeronáutica y del Espacio (DNAE), informó también que no se harán más ensayos con animales o naves no tripuladas, antes de intentar el vuelo con la nave tripulada por un hombre. La prueba que se realizó el día 29 de noviembre pasado, con el chimpancé "Enos", allanó el camino que se trate de lanzar un astronauta al espacio cósmico, según dijo la DNAE

El anuncio eliminó toda esperanza de que EE. UU., pudiera colocar un hombre en órbita este año. Los rusos realizaron la hazaña dos veces en 1961. Yuri Gagarin voló alrededor de la tierra una vez el 12 de abril. Y los días seis y siete de agosto, Gherman Titov le dió vuelta al planeta diecisiete veces.

El Teniente Coronel John H. Glenn, dijo, el astronauta escogido para el primer intento de EE. UU., se encuentra listo para realizar el vuelo. La cabina que lo transportará por el Espacio también está preparada. El cohete Atlas que lo lanzará a la aventura, está montado. Se hicieron proyectos para hacer la prueba a fines de este mes. Pero todo se aplazó

GESTIONES DE PAZ REALIZA JOAQUIN BALAGUER

SANTO DOMINGO, 6. (UPI). — Por JAIME PLENN. — El gobierno llevó hoy presurosamente refuerzos militares al Palacio Nacional y puso sobre alerta a las dotaciones de tanques por circular rumores de que la oposición planeaba una nueva marcha sobre el Capitolio. Los jefes de la oposición, sin embargo, negaron todo plan de demostraciones y previnieron a sus partidarios que hay "extremistas" tratando de "hacer que se ametralle a la gente".

Solo se registraron hoy, incidentes de poca importancia. Varias casas de negocios de la calle Mella, en el Barrio comercial, volvieron a abrir sus puertas a pesar de la huelga general. Las autoridades montaron guardia en los establecimientos.

No obstante, la huelga general prosigue por noveno día como eficaz arma antigubernamental en manos de la oposición política.

En el centro de Santo Domingo se concentraron las muchedumbres más numerosas en varios días. Los autobuses de la ciudad circularon con uno o dos soldados en cada uno.

La situación de la huelga general tuvo una nueva complicación con la dimisión del Ministro de Trabajo interino, Washington Cuareno Marte.

El alto funcionario prefirió dimitir a acceder a la petición del Gobierno de que declarase la huelga ilegal para legalizar el uso de la fuerza en el propósito de poner fin a la situación. Después de confirmar su renuncia, Guareno dijo, sin embargo, que no hará comentario alguno hasta que el Presidente, Joaquín Balaguer, la acepte o la rechace.

Se informa, que las gestiones privadas de paz entre el gobierno y la oposición van progresando con un entendimiento general sobre algunos puntos, pero no se tiene ninguna información oficial.

El Partido revolucionario dominicano. de la oposición, sugirió un Consejo Ejecutivo tripartito, con representación del gobierno, para suceder a Balaguer, y se indica que esta fórmula no impide la inclusión del Presidente.

Balaguer regresó a su despacho de Palacio después de haber permanecido en el Hospital con una afección al hígado durante el fin de semana.

Huyeron 17 extremistas

ARGEL, 6 (UPI). — Un grupo de 17 extremistas de la derecha, acusados de pertenecer a la organización del Ejército Secreto, huyó de la prisión de Bone.

Habían sido detenidos la semana pasaba y lograron fugar a través de un corredor poco transitado y de una puerta trasera.

En otros lugares de Argelia se repitieron los incidentes

Recia campaña contra el OES

PARIS, 6 (UPI). — Decenas de miles de agentes de policía de toda Francia emprendieron hoy una campaña a fondo contra la Ornagización del Ejército Secreto (OES). el grupo proscrito que tiene por lema una "Argelia Francesa".

Esta es la primera ofensiva en toda escala contra la OES por el Presidente Charles De Gaulle, la cual se espera que dure unos 10 días y ocupe al grueso de los 80 00 policías de Francia.

Discrepa De Gaulle con sus aliados por el asunto Berlín

PARIS, 6 (UPI). — Por Joseph W. Grigg. — Las desavenencias entre Francia y sus aliados en relación con las gestiones de paz sobre Berlín con la Unión Soviética se acentuaron hoy radicalmente entre indicios crecientes de que el Presidente de Francia, Charles De Gaulle, está decidido a vetar cualquier pronta reunión con los rusos. Fuentes diplomáticas responsables dijeron que no hay posibilidad de que el Canciller de Alemania Occidental, Konrad Adenauer, vaya a persuadir al jefe del Estado francés a cambiar de actitud cuando ambos se entrevisten aquí el sábado. Se cree que no tendrá más éxito en ello que el alcanzado por el Primer Ministro británico, Harold MacMillan, que también trató de convencer a De Gaulle en su reciente entrevista en Inglaterra.

Ya se ha insinuado que acaso el Presidente de los Estados Unidos, John Kennedy, y MacMillan decidan "obrar solos", sin contar con De Gaulle, cuando se reúnan en Bermuda dentro de dos semanas.

Rumores no confirmados dicen aquí que Kennedy invitó a De Gaulle a reunirse con él y MacMillan en Bermuda, pero que el Presidente francés desatendió la invitación.

Preguntado acerca de esto en un almuerzo de la Asociación de la Prensa diplomática francesa, el Embajador de los Estados Unidos, James Gavin, reconoció que recientemente entregó a De Gaulle una carta personal de Kennedy.

Manifestó, sin embargo, que no conocía el contenido de la carta, pero que éste podría llegar a ser dado a la publicidad.

Todo indica que la actitud de De Gaulle sobre las conversaciones con Rusia se ha endurecido considerablemente en semanas recientes. Los diplomáticos pronostican que, en tal caso, habrá algunas fuertes discusiones la semana próxima cuando se reúnan aquí los Ministros de Relaciones Exteriores de Gran Bretaña, los Estados Unidos, Francia y Alemania Occidental, y el Consejo de la Organización del Tratado del Atlántico Norte (OTAN).

Se dice que Berlín fue uno de los problemas tratados por el Ministro de Relaciones Exteriores de Francia, Maurice Couvé de Murville, en un informe sobre política internacional que presentó al Gabinete esta semana.

El Gobierno hizo pública su decidida oposición a las conversaciones de Berlín en estos momentos en una declaración concebida en firmes términos que Couvé de Murville hizo ayer en el Senado francés. La declaración fue interpretada aquí por los altos funcionarios como encaminada a dar aviso anticipado a los aliados de Francia de que no hay esperanza alguna de hacer a De Gaulle ceder ante la presión.

Los Estados Unidos, Gran Bretaña y Alemania Occidental —y la mayoría de los países más pequeños de la OTAN— están dispuesto a negociar sobre la cuestión de Berlín solamente. Y se espera que Adenauer argaya en favor de este plan cuando hable con De Gaulle.

Pero la actitud del Presidente francés, según la describió Couvé de Murville al Senado, es que las negociaciones en las presentes circunstancias serían no sólo inoportunas sino también peligrosas.

De Gaulle aduce que sólo se debe emprender negociaciones cuado haya una probabilidad real de su éxito, pues teme que, de otro modo, acaben bien en una capitulación occidental o en el estancamiento. Además, el Presidente teme que cualquier fórmula de avenencia podría lograrse solamente a expensas del occidente.

Escaparon en un tren

BERLIN, 6 (UPI). — "¿Está usted loco... dónde va de esta manera?... para el tren", gritó el expendedor de boletos al conductor de un tren del servicio suburbano de pasajeros.

Pero Harry Deterling no escuchó la orden dió más velocidad aún al tren y se agachó para eludir los posibles disparos de revólver de los guardias comunistas.

Y el tren, con 24 pasajeros, llevó a Berlín Occidental en la fuga más sensacional que haya tenido lugar desde que los comunistas levantaron la pared que divide a ambos sectores de Berlín.

Deterling, declaró jubilosamente: "No podía fallar... Estábamos resueltos a hacerlo... La libertad es el mejor regalo de cumpleaños que recibí en mi vida".

En el centro de refugiados situado en Marienfielde, Deterling dijo a los periodistas que logró engañar a sus superiores y convencerlos de que era comunista y que deseaba perfeccionar sus calificaciones técnicas. De tal manera fue autorizado a conducir un tren que generalmente no figura en su horario.

Agregó que centenares de personas llenaban el tren al iniciar su recorrido, pero que descendieron una estación antes que la terminal. "Millones de residentes de Alemania Oriental —dijo— sueñan con poder subir a un tren como éste".

El tren cruzó la frontera a una velocidad de 80 kilómetro por hora.

Entre los pasajeros estaban la esposa y los cuatro hijos de Deterling.

PIDE KENNEDY REEMPLAZAR LEY DE COMERCIO RECIPROCO

NUEVA YORK, 6 (UPI). — Por Merriman Smith. — El Presidente John F. Kennedy pidió hoy que la ley sobre comercio recíproco sea reemplazada, de manera que él cuente con amplios poderes que le permitan reducir los aranceles aduaneros para los países de Europa libre y construir una Organización del Tratado del Atlántico Norte de carácter económico, y así combatir el cerco comunista. Dijo el Presidente: "Si Occidente habrá de ganar la iniciativa en el campo económico, si los Estados Unidos desean mantener el ritmo de los cambios revolucionarios en el mundo comercial, si se quiere que nuestras exportaciones retengan y amplien su posición en los mercados mundiales, necesitamos un nuevo y audaz instrumento que rija las relaciones comerciales de los Estados Unidos".

Kennedy habló ante el sexagésimo sexto Congreso de la Industria de Estados Unidos organizado por la Asociación Nacional de Industriales.

En su discurso, el presidente elogió al Mercado Común Europeo, pero aclaró que no propiciaba la incorporación en el mismo de los Estados Unidos; reiteró su promera de que en enero presentará un presupuesto equilibrado, y dijo que el balance de pagos del comercio exterior sigue siendo desfavorable para los Estados Unidos, pero que no constituye un motivo de alarma.

Pidió también a la fuerza obrera, así como los empleadores, que realicen un esfuerzo común para alentar la estabilización de los precios y de los salarios.

El presidente volará hoy rumbo a Florida, donde mañana hablará ante la convención de la Federación Americana del Trabajo (AFC-CIO).

El jefe de estado procura que se haga posible una política arancelaria nacional mas liberal, en reemplazo de la ley de comercio recíproco que expira en el mes de junio próximo. Son muchos los que se oponen a ese plan, por estimar que la disminución de los aranceles aduaneros perjudicará a la industria de Estados Unidos.

Refiriéndose a la ley de comercio recíproco el presidente dijo: "No solamente debe ser renovada, sino que debe ser reemplazada".

Afirmó que el Mercado Común Europeo debe ser nuestro cliente "más importante, de mayor confianza, más ventajoso". Dijo que no propiciaba que los Estados Unidos alterasen su concepto de soberanía económica, pero que pedía autoridad para cooperar con los países del Mercado Común, de manera que las barreras aduaneras sean reducidas lo suficientemente como para permitir la venta de productos americanos en el exterior, sobre una base de verdadera competencia.

"En pocas palabras, lo que propongo es una iniciatva nuestra que permita que el potencial económico de esos dos grandes mercados pueda constituir un todo capaz de aprovechar al máximo nuestras aspiraciones militares, económicas y políticas".

El humor del mundo

CAT

BERLIN

FINNLAND

LADAKH

Malentendidos (Finlandia)

Destacó Khrushchev la importancia de la reunión de Adzhubei y Kennedy

MOSCU, 6. (UPI). — Por HENRY SHAPIRO — El Primer Ministro soviético, Nikita Khrushchev, dijo hoy que le pareció muy interesante la entrevista del Presidente de Estados Unidos, John F. Kennedy, con Alexei Adzhubei, director del periódico "Izvestia", pero que "no podemos estar de acuerdo con todo lo que dijo Kennedy". Khrushchev, hablando en una recepción celebrada en la Embajada de Finlandia, manifestó humorísticamente a periodistas y diplomáticos occidentales que "cuando el señor Kennedy se vuelva comunista tendremos un lenguaje en común, pero que para eso falta mucho".

Comentario

Fue este el primer comentario que hace en público el primer Ministro soviético sobre la entrevista que concedió el presidente Kennedy al director del órgano del gobierno ruso y yerno de Khrushchev, el 25 de noviembre pasado en su residencia de recreo de Cabo Cod.

Khrushchev se encontraba en la mejor disposición de ...

... cho a Thompson y contestó: "Usted es quien revuelve las cosas y enturbia las aguas". Después, surgió entre ambos un diálogo sobre las virtudes de los perros de caza y otras razas caninas.

Al decir Thompson que su perro "boxer" había sido cruzado con un perro ruso, Khrushchev exclamó:

"Ahora puede usted decir que tiene relación consanguí- ...

... 45 por ciento en su presupuesto militar del año próximo, afirmando que las "Acciones agresivas", occidentales le obligan a gastar en tal fin 13.400 millones de rublos (equivalentes a 14.740 millones de dólares;, la mayor asignación militar en tiempo de paz de la historia rusa.

El presupuesto de 1961 asignaba el equivalente de 10,160 millones de dólares para ...

Protestan en Bolivia

LA PAZ, 6 (UPI). — Esta mañana se llevó a cabo una manifestación, organizada por la Federación Universitaria local, para protestar por la respuesta del gobierno ... a la reclamación de Bolivia sobre ... que expresa ... llenable de ... las aguas ... rriente.

Los manifestantes recorrieron algunas calles de la ciudad lanzando ...

CABO CANAVERAL. — "Enos", chimpancé de 37 ½ libras que se ha convertido en el primer astronauta norteamericano ...

Preparan en El Salvador las elecciones de los miembros del Congreso

SAN SALVADOR, DIC. 6 — (UPI). ...

China Comunista ha de tener en breve escasez de cereales

HONG KONG, 6. (UPI). — Por ARTHUR J. DOMMEN. ...

Frondizi se dirige a Agra

NUEVA DELHI, 6 (UPI). ...

El Cable en síntesis

India denunció que tropas de Goa han cruzado su frontera

NUEVA DELHI, 6 (UPI). ...

EMBOTELLADORA ORANGE CRUSH S. A.

ASAMBLEA GENERAL ORDINARIA

PRIMERA CONVOCATORIA

ORDEN DEL DIA

Montevideo, 5 de Diciembre de 1961.

EL DIRECTORIO

PROFESIONALES

AVISOS CLASIFICADOS

Fundado por el Dr. JUAN ZORRILLA DE SAN MARTIN el 1º de noviembre de 1878

Director Responsable: Dr. CESAR L. AGUIAR

Co-Director: Sr. JOAQUIN SECCO GARCIA

EL BIEN PUBLICO

"NUESTRA VICTORIA ES NUESTRA FE" (I. Juan, 4, 5)

AÑO LXXXIV Jueves 7 de diciembre de 1961 Núm. 26.652

"...hemos siempre considerado a EL BIEN PUBLICO como el gran diario católico y hemos reconocido y seguimos reconociendo su magnífica obra en pro de la causa de Cristo que todos los católicos tienen que apoyar sin distingos ni retaceos". — Carta Pastoral Colectiva del V Episcopado Uruguayo 25 de Mayo de 1958.

En el tremendo desorden

UN documento de la envergadura del publicado por el Sr. Obispo de Tacuarembó, no podía dejar olvidada la situación del peón rural y su familia, ni podía desconocer la miseria de los rancheríos, sobre los que periódica e inútilmente, se suelen derramar lágrimas por parte de gobernantes o candidatos a gobernantes, que luego no se acuerdan más de cuantas promesas han ofrecido al respecto.

Monseñor Parteli no es omiso en denunciar virilmente, un estado de cosas que debe corregirse a plazo breve.

"Duele y avergüenza comprobar que en el Uruguay muchos obreros del campo no pueden formar familia, porque ella no es rentable para el patrón adentro de la estancia o porque el jornal retaceado no alcanza para sostenerla afuera."

Y, pintando una realidad que se arrastra hace más de 50 años, en medio de la frívola indiferencia general expresa: "Fruto de ese inhumano régimen son las mujeres cargadas de hijos sin padre y el ambiente de promiscuidad y prostitución de los pueblos de ratas, que como la resaca se ven al margen de las estancias".

He ahí una de las más dolorosas y clamantes verdades que pudo expresar el Sr. Obispo de Tacuarembó.

La vida de los rancheríos llamados "pueblos de ratas", creación típica de nuestros medios rurales donde la estancia tiene su asiento, ha sido denunciada hace 55 años. Desde las primeras expresiones del Dr. Juan Antonio Escudero hasta la fecha, pasando por el informe del Dr. Daniel García Acevedo, el estudio del Dr. Juan Vicente Algorta, las publicaciones enjundiosas de "Riqueza y Pobreza del Uruguay" de Martínez Lamas y "Detrás de la Ciudad" de Chiarino y Saralegui, y las obras de Sociología Rural del Dr. Solari o de Daniel Vidart, y las misiones socio-pedagógicas, y el informe de la Comisión Especial de la Cámara de Diputados que visitó Artigas y Rivera de hace una docena de años y... ¿a qué seguir con la interminable serie?

¿Cómo es posible, entonces, que aún no se haya hecho algo por mejorar ese estado de cosas? ¿Cómo se explica que a lo largo de más de medio siglo y cuando toda la literatura sobre el tema está prácticamente agotada, no se pueda ofrecer otra realidad que la de esa miseria humana de los rancheríos, que siguen igual que siempre, sin que nada valgan contra tanto abandono y egoísmo, las dos únicas experiencias que el país tiene: una oficial del Instituto de Colonización —con los rancheríos de Lares y Machado— y una privada, la de la Fundación N. de Amigos del Niño del Campo, en Polanco del Yi?

La omisión es vergonzosa. Y la crítica debe todavía aumentar cuando se comprueba que la pretensión legal de ir transformando la vida del peón de campo, por medio de la incorporación y afincamiento de su familia en las estancias donde trabaje, tentado por la ley del estatuto del trabajador rural de 1946, no ha pasado de ser letra muerta.

¿Habrá doscientos establecimientos agropecuarios que hayan afincado familias de peones rurales en las estancias donde trabajan, en la proporción que la ley de 1946 establece? ¿Habrá quinientos o habrá cincuenta? Nos tememos —por no decir que estamos seguros— que ni siquiera la última cifra sea la verdadera...

Y esa ley de 1946, es decir, de quince años atrás, si se hubiere cumplido —en esas disposiciones básicas—, afincando la familia del peón rural en la estancia en la debida proporción y si le hubiere dado vivienda higiénica y adecuada, estamos ciertos que, a lo largo de estos tres lustros hubiere cambiado en buena parte la fisonomía de nuestra familia campesina y hubiere reducido a un mínimo —por su sola eficacia— la miseria, el pauperismo, el vicio y la inhumana situación moral y social de nuestros rancheríos rurales.

Gobiernos sucesivos, han desatendido su preocupación por el cumplimiento de la parte sustancial de esta ley.

Hoy, el estatuto del trabajador rural engrosa el número de leyes que no se aplican y que, por ello, desprestigian nuestro sistema legal laboral.

O, como dice Monseñor Parteli, con verdad indisimulable e indestructible en su Carta Pastoral, el orden jurídico puede por esta vía dejar de ser el regulador de la justicia, para convertirse en una mera ficción desconectada de la realidad. Y, entonces, como con razón argumenta este magnífico documento que glosamos "no sólo no ordena nada sino —lo que es peor— da engañosa apariencia de orden a un tremendo desorden".

Represión anticonstitucional

Se ha acusado a la prensa de no colaborar en la represión del contrabando. La acusación es gratuita como todas las de este género. La prensa no ha colaborado en aprobar como represión del contrabando lo que no es tal y ha criticado los métodos arbitrarios con que se procede en la materia.

El Presidente de la Comisión Interministerial acaba de declarar a la prensa; "La Aduana reaccionó a lo militar y comenzó a decomisar cualquier mercadería que se pasaba. No se puede pasar nada, es la regla de la Aduana". Pues bien, la prensa desearía que en ésta, como en todo orden de cosas se proceda "a lo civil" y de acuerdo a derecho. Nos estamos acostumbrando demasiado a aceptar que los derechos individuales dependan del humor con que se levantó un funcionario; que varíen siendo inciertos por factores circunstanciales o presiones variadas, y a que las normas se sustituyan por criterios empíricos o arbitrarios. No es éste, por cierto, el sistema adecuado para un Estado de Derecho que no puede obrar "a lo militar" sin perder su carácter.

Se dijo también en la citada conferencia de prensa que, por otra parte, es muy difícil probar el contrabando y que existen largos juicios sobre el punto. Esto confirmaría lo contrario de lo que se deduce. Si es difícil hacer tales cargos, que hoy se prodigan a todo el mundo, deberá procederse con más mesura y cautela que si no lo fuese y no pensar en desplazar la justicia, para introducir el régimen de "Frokuratura" de los sistemas marxistas, en que los poderes jurisdiccionales se vuelven administrativos.

La Constitución dice en el artículo 37: "Es libre la entrada de toda persona en el territorio de la República, su permanencia en él y su salida, con sus bienes observando las leyes y salvo perjuicio de tercero". La Constitución se remite a la ley, que es la única que puede reglamentar estos derechos. La Comisión Interministerial no tiene facultades para ello, como no las tienen los propios Ministerios. La Comisión debe atenerse estrictamente a lo que diga la ley y si ésta no existe, o no preve el caso, no puede crearla por sí y ante sí, reglamentando la Constitución según su criterio.

Se ha citado, por ejemplo, no un decreto sino una Resolución del Ministerio de Hacienda que fija en $ 3.00 el valor de las mercaderías que se permiten traer a los turistas. Aparte de la burla a los ciudadanos que significa esta cifra, la decisión es inválida además de ser totalmente empírica. Se anuncia que ahora se elevará a $ 100.00 lo que continúa siendo intrínsecamente de igual carácter.

El problema de las aduanas no es ni militar, ni policial, es fiscal. La policía, escasa para sus funciones específicas, debiera dedicarse más bien a cumplirlas. El ejército se explica como auxiliar de las autoridades aduaneras, pero no puede ni debe actuar por cuenta propia y debiera limitarse a perseguir a los reales y verdaderos contrabandistas que no pasan con sus equipajes por las aduanas.

Cuando un viajero o un turista o un excursionista, llega a un puesto aduanero, tiene que saber exactamente y sin sorpresas insólitas o secretas, cómo se ha reglamentado por ley su derecho a viajar con sus bienes.

Si el problema es una cuestión puramente fiscal, debe poder conocer cómo puede pagar los derechos vigentes. No hay nada que le prohiba comprar en el exterior. El equipaje con efectos de su uso personal no debe pagar derechos. Lo que no corresponda considerar equipaje tendrá que pagarlos. Es lo que dice el a. 93 de la ley de 27 de Marzo de 1953 Nº 11924. En esta disposición se fija en $ 500.00 el valor mínimo, superado el cual debía aplicarse la ley 10.000 hoy derogada.

Esta norma puesta al día de acuerdo con el valor adquisitivo de nuestra moneda y subiendo en consecuencia la cifra mínima, es la única lógica y eficaz para que se cobren los derechos fiscales y no se intente pasar las cosas de otra manera. La obligación de la declaración previa y el pago posterior correspondiente, como lo dice la ley y todas las leyes análogas, no es resistido por nadie y evita el actual despojo que se hace a la gente de sus bienes en perjuicio del propio fisco y en beneficio no se sabe muchas veces exactamente de quien; si es que se conoce detalladamente o se inventaría todo lo que se decomisa sin labrarse actas de ningún género. ¿Alguien sabe bien dónde y cuándo se rematan públicamente estas mercaderías ajenas que entran ahora sí, al país sin pagar derechos en perjuicio del fisco y que se recolectan arbitrariamente en todas las aduanas, aun los efectos personales que no tienen nada de contrabando?..

Decir pues que la Aduana ha resuelto que "no se puede pasar nada", es afirmar que estamos lindando con actitudes irracionales; porque la actitud no tiene explicación legal, ni lógica, de ningún género.

Fíjese pues de obrar por impulsos en esta materia, legislándose con buen criterio e inteligencia y no olvidando que entre los intereses y derechos a proteger existe el de cada ciudadano, que no es materia despreciable frente a todos los demás y que acaso sea el primero específicamente contemplado en la Constitución. Tratar a este ciudadano como contrabandista es mostrar un desprecio por sus prerrogativas indigno de nuestro sistema de vida y anteponer todos los intereses secundarios a los derechos naturales.

UN EFICAZ DEFENSOR...

En esa gran vitrina de afiches de los muros de nuestra ciudad, es posible observar las más variadas expresiones de la propaganda comercial y, especialmente, de los reclamos y los postulados proselitistas. Después de haber visto tantas de esas expresiones, podría suponerse haber adquirido ya una gran capacidad para no asombrarse ante manifestación alguna, por absurda que pudiese ser. Pero está visto que un día es maestro del otro y que en punto a sorpresas no es posible prever de que no ocurran.

Naturalmente, la última sorpresa está a cargo del comunismo local, que ha colocado un enternecedor afiche con las figuras de tres encantadores niños, al pie de las cuales puede leerse, en grandes caracteres: "DEFENSA DE LA ESCUELA Y EL NIÑO. - P. COMUNISTA".

Al comunismo lo sabemos mezclado en todas las actividades nacionales: desde las sindicales a las culturales, desde las políticas a las docentes. Su omnipresencia suele pasar más o menos desapercibida, hacerse más o menos "tangible", según sea el caso y oportunidad. Así, en los problemas de la enseñanza moviliza sus huestes y su propaganda para apuntalar cuanto movimiento signifique hostilidad contra la escuela privada. Hace pocos días advertimos sobre una tentativa de movilización de entidades gremiales, para fortalecer el ya fracasado plebiscito escolar. Conociendo, como se conocen, los procedimientos tácticos de la estrategia comunista, no resulta difícil advertir en la mencionada tentativa, la mano ágil del soviet criollo.

Pero lo que puede aparecer imposible, sucede. En este caso, costaba creer que el comunismo pudiera tener el coraje de presentarse ante el pueblo como el defensor de la escuela y del niño, algo así como su seguro y entrañable protector. Está visto que cuenta entre sus más eficaces medios de convicción, la afirmación desenfadada de los absurdos más evidentes: la paz, la democracia ("democracias populares" son las imperantes en Alemania Oriental, en China roja, en la colonia cubana, etc.) y, también, la niñez. El primero en afirmar la paz, prestigiar la democracia y amparar la personalidad del niño, resultaría ser el comunismo.

En cuanto a la protección al niño, conviene recordar cuantas veces sea oportuno hacerlo, la negación total de la doctrina marxista-leninista, de la autoridad paterna. A los primeros años de la vida del niño, éste no pertenece más, necesariamente, a sus padres, sino que el Estado dispone de él en su integridad. Lo educa conforme a los cánones del más crudo materialismo ateo y dispone de su persona física como convenga a la sociedad comunista. Fidel Castro, el personero de Moscú, tiene todo dispuesto para aplicar la nueva ley "protectora", conforme a la cual se liquida la patria potestad y se segrega, físicamente, al niño del grupo familiar, llevándolo a los centro de deformación estatal.

Con tales antecedentes doctrinarios y políticos, se tiene aún agallas para fijar en los muros de la ciudad esta especie de blasfemia a algo tan sagrado como la personalidad del niño. Por absurda y mendaz que pueda ser esa invocada "defensa", debe ser destacada como signo de una audacia que parece no reconocer valla. Ni aún la de la ilustración de nuestro pueblo, adquirida en un ámbito de libertad, desconocido para el régimen soviético.

Desinterés

Las dificultades del Banco de la República no se han pallado porque se haya presentado un proyecto de ley que le permitiría disponer de más fondos.

Se le obligará de seguirse en proyectos a llevar sus dólares descontándolos en el Departamento de Emisión, que los tomará al cambio oficial. El remedio no sería suficiente y configuraría un pésimo negocio.

Correspondería, que el Parlamento preste atención a estas necesidades, a las que no es ajeno, ocupándose del asunto; pues ya estamos en Diciembre que era el mes fatal.

Paralelos

Un detalle que llamó ... de los Parques, estos son ob- ...

CASOS Y COSAS

NO SABEMOS CON QUE ENTUSIASMO entrará el Parlamento a estudiar el proyecto sobre regulación de los precios de los medicamentos, en procura de lograr un abatimiento, cuando hace pocos días en forma verdaderamente sorprendente, se sintió con valor para votar un nuevo impuesto sobre los mismos. La contradicción es evidente y, sobre esa base, no se puede esperar demasiado del proyecto que sobre el precio de los medicamentos, va y viene en las ordenes del día de la Cámara baja.

EL 27 DE ABRIL DE 1957 SE APROBO entre nuestro país y la Argentina una Convención sobre Seguridad Social. La misma atendía a una cuestión de justicia evidente. Habida cuenta de las relaciones profundas que existen entre ambas sociedades platenses y de la frecuencia con que hombres de una y otra patria trabajan en ambas tierras hermanas, el Tratado y sus ...

"SIN EL RESPETO A LOS DERECHOS ...

"LOS PRINCIPIOS" DE SAN JOSE ...

Clulow vendría a Montevideo a explicar su actitud

ADMITIO EN WASHINGTON QUE HABIA OFRECIDO SU RENUNCIA AL MINISTRO

El Embajador de Uruguay en la Organización de los Estados Americanos, Sr. Carlos M. Clulow, llegaría en los próximos días a Montevideo, requerido por el Poder Ejecutivo para que dé explicaciones sobre los motivos que lo llevaron —como se sabe— a votar en apoyo de a moción de Colombia, contrariando las "precisas instrucciones" que le impartiera el Gobierno. Así lo dejó entrever ayer un alto vocero de la Cancillería, que no especificó empero, cuándo se produciría la llegada del embajador uruguayo. Mientras tanto, informaciones procedentes de Washington, señalan que Clulow expresó a periodistas que había ofrecido presentar la renuncia a su cargo "como precaución". La noticia de que Clulow había votado en la OEA contrariando las instrucciones de su gobierno de abstenerse, tuvo amplia repercusión en varios puntos del continente y fue recogida en todos los diarios matutinos de La Habana. Por otra parte, el Presidente del Consejo, Eduardo V. Haedo, actualmente en gira por el Brasil, al ser intensamente interrogado por periodistas dijo que el voto de Clulow apoyando la propuesta de convocar una reunión de Cancilleres para el 10 de enero, no obedece a orientación del gobierno uruguayo que "es contrario a la imposición de sanciones al régimen cubano de Fidel Castro".

VIENE CLULOW

El problema originado por la votación del Embajador uruguayo en la OEA contrariando las instrucciones del gobierno en el sentido de abstenerse ante la propuesta de Colombia de realizar una reunión de cancilleres para tratar el caso cubano, al amparo del Pacto de Río, sigue siendo objeto de un trámite extrictamente confidencial.

No obstante, fuentes bien informadas dejaron entrever que el Embajador Clulow, regresará a Montevideo, requerido por el gobierno para que dé explicaciones de su actitud.

Los informantes se negaron a precisar exactamente la fecha de llegada del Embajador, pero se presume que éste ...

... ció Clulow a su gobierno y votó contra Cuba". Otro titular del mismo diario, dice: "Fiel Uruguay a la no intervención".

Los titulares de "Revolución", dicen: "Desautoriza el Gobierno de Uruguay a su delegado". En los subtítulos declara que ese país, "mantiene su oposición a cualquier intervenión" y "traicionó el embajador Clulow los acuerdos entre países".

El órgano del Partido Socialista (comunista) "Hoy", publica el siguiente titular: "Ratifica Uruguay la no intervención; en crisis su Embajador ante la OEA".

Los tres diarios ofrecieron la información procedente de Montevideo, en la que se dice ...

... de la Naciones Unidas, y votará en favor de todas las medidas que tengan sentido universal.

En cuanto a la Alianza para el Progreso del Presidente Kennedy expresó la esperanza de que haga cumplir lo estipulado en la Carta de la Reunión de Punta del Este, pues los países latinoamericanos aún no han recibido la ayuda financiera acordada en esa conferencia.

A otra pregunta sobre los asuntos de la entrevista de Brasilia con el Presidente Joao Goulart, contestó que el tema de la conversación será la preservación de la paz y la fidelidad a las instituciones democráticas.

Haedo y su comitiva llegaron a Brasilia

BRASILIA, 6 (UPI). — El Presidente del Consejo Nacional de Gobierno del Uruguay, Sr. Eduardo Víctor Haedo, llegó aquí a las 18.16 horas y fue recibido en el aeropuerto por el Presidente del Brasil, Joao Goulart.

Al aterrizar el avión que conducía al mandatario uruguayo, una Banda Militar ejecutó los Himnos nacionales de los dos países.

El Presidente Goulart y su esposa se dirigieron al encuentro de Haedo y Sra., dándoles la bienvenida oficial.

Una tropa de efectivos del Ejército, la Aeronáutica y la Marina rindió honores militares al distinguido visitante, quien a su vez les pasó revista.

Luego de la presentación de los altos funcionarios que había en el aeropuerto, Haedo y su comitiva se trasladaron al Palacio de la Alvorada, donde se hospedan. En el primer automóvil de la caravana oficial viajaban Haedo y Goulart, y en otro las respectivas esposas de los mandatarios.

Esta noche el Presidente brasileño ofreció una cena en honor de la delegación oficial uruguaya, en el Palacio de la Alvorada.

Haedo y su comitiva llegaron a Brasilia procedentes de Porto Alegre.

Mañana Haedo visitará la nueva capital y luego asistirá a la colocación de la piedra fundamental de la Embajada uruguaya. A mediodía el Primer Ministro, Tancredo Neves le ofrecerá un almuerzo y a las tres realizará una visita al Supremo Tribunal Federal. Luego, Haedo asistirá a una reunión conjunta de ambas Cámaras del Congreso y a las 5 de la tarde partirá por vía aérea hacia Río de Janeiro, donde es esperado tres horas más tarde.

Pastoral de Mons. Dr. Partelli en Diputados

Fue agregada a los acontecimientos que tiene a estudio la Comisión de Reforma Agraria • Brevemente discutido Desalojos y Alquileres • Violento debate político

"Estrategia política" del Calorcismo en 1962

Anuncio oficial sobre el Consulado en Salto

"FIGURAS DEL CLERO PATRICIO"

Por falta de quórum no sesionó el Senado

Ciclo radial sobre la Pastoral del Sr. Obispo de Tacuarembó

Nuestros productos básicos frente al Mercado Común Europeo

INFORME DEL DR. DANIEL RODRIGUEZ LARRETA AL CONSEJO DE GOBIERNO

EL INFORME

"TRABAJO MINUCIOSO"

Más allá de nuestro mundo: La Colonia "Etchepare"

Los techos agujereados: un hecho repetido en la Colonia. Si tuvieran chapas de zinc ellos mismos se encargarían de cubrirse de la lluvia

El taller de zapatería es un medio de trabajo y de rehabilitación. Proporciona el único calzado a los alienados Pero falta suela, clavos, herramientas. Con ello se aliviaría la miseria

CIUDAD de vivos o muertos? Tiene 480 hectáreas de extensión en medio de un inmenso parque. Son mas de 3500 sus habitantes. 1500 de ellos son mujeres, 80 niños, los demás hombres. Una verdadera ciudad. Con su hospital que debe atender a los habitantes de Santa Lucía que no lo tienen. 107 edificaciones esparcidas entre huertas y avenidas. Es la Colonia "Dr. Bernardo Etchepare". Todos los ciudadanos son alienados. Son los que el mundo civilizado en que vivimos ha determinado segregar porque no son como los demás. ¿Por qué preguntar si es ciudad de vivos o de muertos? Vivos, tremendamente vivos, con una vida sorprendente y en último grado de miseria. Esa es la respuesta de los que cuidan de ellos o de los que, como nosotros, visitan una sola vez esa ciudad. Ciudad de muertos, de quienes no existen. Esa es la respuesta de la gran parte de los uruguayos a causa de la ignorancia. Y es también la increíble respuesta de los familiares de esos 3.500 que viven su locura entre la mueca grotesca o el caminar interminable, intenso locamente mudo. Es la realidad. Ciudad de vivos para unos, para otros...

* * *

LLEGAMOS una hora antes del almuerzo. Los encontramos dispersados entre los árboles que rodean los pabellones. Tirados en el suelo. Quietos. O caminando sin cesar dentro de un vallado de alambre que limita su mundo. Vestidos. No se puede decir que estén vestidos. Tienen algo encima para cubrir lo indispensable. Lo llevan todo puesto. Si llega el día de lavar esa "ropa" habrá que meterlos en la cama porque no tienen otra muda. Descalzos. La gran mayoría con sus pies curtidos de pisar el suelo frío, de cemento, o el barro helado de los inviernos. Las pocas zapatillas que ellos mismos hacen en los talleres duran muy poco. Sobre todo a los "agitados", los que recorren todos los momentos de su vida midiéndola a pasos rápidos junto a un muro o una alambrada.

* * *

ENTRAMOS en varios pabellones de hombres. Allí viven o deben sobrevivir. Aunque en el invierno el frío entre implacable por entre las hendijas de las puertas o ventanas desvencijadas. Aunque llueva tanto adentro como fuera por culpa de las casi cincuentenarias chapas de zinc que ya no aguantan ni una llovizna. Duermen bajo esos techos. En camas viejas, herrumbrosas, patizambas de tanto uso. Casi no existe la ropa de cama. Apenas una sábana de confesada ancianidad, un colchón con cotín —o arpillera— y una almohada enfundada en arpillera. Más no hay. En el invierno pasado no alcanzaron las frazadas y hubo que hacer acolchados rellenos de trozos de ropa vieja y forrados de... arpillera. En el pabellón lo precisan todo. Desde madera y zinc hasta ropa y calzado. Y frazadas y fundas, para licenciar las arpilleras.

* * *

COMO te llamas?: Luz Violeta.
—¿De dónde eres?: De Dolores.
¿Cuántos años tienes? Veintidós.
Es rubia. Desgreñada pero de ojos vivaces y leales. Está descalza. Siempre debe estarlo.
¿Tienes familia? Si. mi padre, mi hermano, mi madre... hace tiempo que está por venir a buscarme... vendrán pronto.
¿Cuánto hace que estás aquí? No sé. No sé porque estoy. Nunca viene nadie a verme. Tengo una hermana menor aquí... Mi madre va a venir a buscarme, pronto.
¿Y estás contenta? Si, estoy contenta... aveces me pongo triste.

El médico siquiatra nos mira convencionalmente. No puede decirse si es verdad o mentira lo que dice. Al menos creemos que... "a veces me pongo triste".

Este es un caso en la colonia de mujeres. Entre ellas la locura es mas impresionante. Exteriorizan mas su estado. En ellas la miseria es mas patente. Carecen de todo como los hombres. Como ellos tienen sus talleres adonde sus médicos confían sus momentos de lucidez.

* * *

HAY 80 niños anormales. Algunos de apenas cuatro años. Como una chiquilla de hermosos ojos celestes y sonrisa encantadora. Le roba el corazón a todos y estos no creen posible su "locura". Pero su caso está repetido en todos los 80. Algunos mas "agitados" deben ser amarrados a un lugar. Otros derraman su locura inmóvil sobre el suelo. También ellos necesitan "todo".

* * *

SI hay algún factor que "normaliza" la vida en la Colonia este es el tabaco. Allí lo plantan y lo industrializan. Reciben los alienados dos decenas de cigarrillos por semana. Los que trabajan, más. Cuando hay tabaco todos trabajan, hasta contentos. Si falta, la cadena se detiene. Se paraliza la labor de la ciudad. El añista, el cestista los zapateros, todos trabajan habiendo tabaco. Es una de sus grandes distracciones. También les gusta la música, el canto, los naipes y sobre todo: el mate. Todas esas cosas también faltan.

Esta es la hora de que el pueblo uruguayo recuerde a esos compatriotas para otros ya "muertos". El martes próximo será una oportunidad en "Las tres tareas de la buena voluntad". Cualquier cosa le es necesaria. Desde cucharas —que no tiene— hasta televisores. Sea madera vieja o clavos. Es oportuno contestar entonces a: ¿Ciudad de vivos o ciudad de muertos?.

HAY QUE SALVAR DEL "PAREDON" A 6 JOVENES

El Directorio Revolucionario Estudiantil de Cuba, por medio de su delegado en Montevideo, denunció ayer que "nuevamente el régimen castrista recurre al asesinato legalizado en forma de fusilamiento en un esfuerzo desesperado por ahogar en sangre la rebelión del pueblo cubano contra el yugo extranjero o del comunismo".

"Esta vez, —agregó—, son de nuevo estudiantes los que Fidel Castro llevará al Paredón. Seis estudiantes cubanos habrán de ser juzgados este mismo viernes por tribunales cuya sentencia ya se conoce de antemano; ninguno de ellos pasa de los 25 años de edad. Y entre los mismos se cuenta el líder estudiantil Miguel García Armengol, que fue detenido el día 9 de Mayo de 1961 y mantenido en las mazmorras de "La Cabaña" hasta el momento. Mañana serán juzgados él y sus compañeros y de acuerdo a los métodos empleados por Castro es muy probable que el mismo sábado por la madrugada sean llevados ante el pelotón de fusilamiento. Es por ello que en nombre de los estudiantes cubanos hacemos un llamamiento urgente a todas las instituciones Cívicas, y organizaciones gremiales y Políticas para que en el día de hoy se movilicen enviando telegramas al gobierno de La Habana pidiendo por la vida de estos estudiantes ya que de no producirse una reacción total en el continente los mismos serán fusilados dentro de tres días!!.

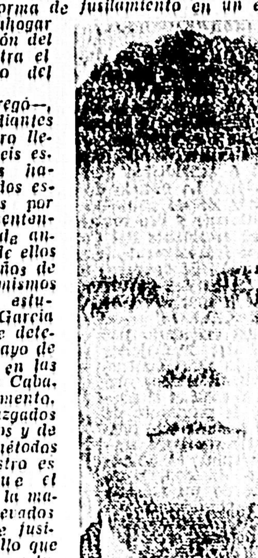

MIGUEL GARCIA ARMENGOL
A un paso del "paredón"

Sumario en el Liceo de Trinidad

Fue ocupado por padres y alumnos en el día de ayer • Reabren investigación

Una drástica actitud tomaron ayer padres de alumnos del Liceo Departamental de Trinidad, al ocupar, en numero de 79, a partir de las 0 20 horas, el edificio del Liceo, en señal de desacuerdo con la actitud asumida por el Consejo de Enseñanza Secundaria ante denuncias sobre proselitismo en las cátedras, formuladas hace más de un año, según informa un despacho de la agencia ANI.

Ayer debía llegar a Trinidad el Director General de E. Secundaria, Prof. Alberto O. Rodríguez, para inaugurar oficialmente el Liceo y recibir un homenaje de un grupo de exalumnos.

El Jefe de Policía y la Directora del Liceo, estuvieron poco después de iniciada la ocupación en el edificio, constatando que todo se hizo en forma tranquila y que había personas responsables al frente del movimiento de ocupación.

Los ocupantes, cursaron telegramas al Consejo Nacional de Gobierno, Ministerio de Instrucción Pública y Previsión Social y Consejo de E. Secundaria, dando cuenta de la actitud asumida.

Posteriormente, concurrió al Liceo el Director de E. Secundaria, acompañado por una Consejera, por el Jefe de Policía y por el Director del diario local "La Idea Nueva", Sr. Carlos Barro Debelis, manteniendo una larga entrevista con los ocupantes.

Finalmente se llegó a un acuerdo, comprometiéndose éstos a entregar el Liceo de inmediato, mediante la promesa de que solamente podría ingresar a la casa personal de limpieza, y suspendiéndose el acto de inauguración que se realizará hoy, aunque en forma meramente simbólica, suprimiéndose el programa que se había divulgado.

Los Consejeros se comprometieron a reabrir el sumario iniciado hace más de un año, enviando a más tardar el martes, un Juez Sumariante acompañado de un abogado. El Jefe de Policía, por su parte, dio seguridades de que se cumpliría el acuerdo, en lo concerniente a que la fuerza pública evitaría el ingreso de otras personas al establecimiento, según lo acordado con el Director de E. Secundaria. Las formalidades de entrega y evacuación de los ocupantes se cumplieron en forma totalmente pacífica.

MAGISTERIO

MELO, 6 (ANI). — El Club Residentes de Cerro Largo en Montevideo, está realizando activas gestiones en procura de la pronta oficialización del Instituto Normal de Melo.

También se gestiona la creación de un Instituto en esta ciudad, destinado especialmente a la preparación de maestros rurales.

MEJORAS HOSPITALARIAS

FLORIDA, 6 (ANI). — Se plasma un movimiento popular tendiente a dotar al pabellón de cirugía del hospital de Florida de los elementos imprescindibles para su normal funcionamiento una vez que se halle habilitado.

Este movimiento estará dirigido por la Comisión Pro Hospital que preside el escribano Alcides B. Dos Santos.

En los gremios

FRIGORIFICOS — *Al Contencioso*

La Federación Autónoma de la Carne en escrito redactado por sus asesores letrados, interpuso en el día de ayer el recurso de nulidad ante el Tribunal de lo Contencioso Administrativo y por el cual solicitan la anulación del acto administrativo por el cual el Consejo N. de Gobierno ratificó la decisión de la Caja de Compensaciones y por la cual fueron desafiliados de la industria de la carne 1.690 trabajadores del Frigorífico Nacional.

Creciendo nerviosismo está padeciendo la Villa del Cerro, y las organizaciones gremiales disponense a organizar las medidas de lucha para esta nueva instancia. En el día de hoy concurrirán al Palacio Legislativo donde tendrá lugar la interpelación conjunta los Ministros de Ganadería y Agricultura y de Industrias y Trabajo sobre la crisis frigorífica, especialmente el problema laboral del Frigonal.

A su vez son varias las organizaciones gremiales que han demostrado y comprometido su solidaridad con el gremio de la carne, anunciándose para los próximos días un paro general. Hoy está citado el Plenario Sindical para decidir medidas de lucha y al cual han prometido asistencia los gremios afiliados a la C. T. U. y varios sindicatos autónomos. En la noche de ayer, organizado por la Federación Autónoma de la Carne se realizó una gran concentración con posterior mitin informativo en las calles C. M. Ramírez y Grecia. En horas de cerrar esta edición continuaba sesionando el Congreso Nacional de Delegados de la Federación, que considera la adopción de medidas de lucha ante la confirmación por parte del Ejecutivo de la resolución de desafiliación decretada por la Caja de Compensaciones.

C. O. TEXTIL — *Iniciará paros*

El Congreso Obrero Textil que desde hace tiempo se encuentra en una intensa movilización por la desocupación que padece la industria, y por el aumento del seguro de paro, iniciarán en el día de hoy, paros parciales de una hora por turno en todas las fábricas textiles. El gremio reclama de los poderes públicos que sean arbitradas soluciones a fin de paliar la crisis que afecta a toda la industria con la consecuencia de la obligada desocupación para más de 10.000 familias que de ella dependen. La Asamblea Nacional de Delegados ha citado a la prensa capitalina para una conferencia informativa que tendrá lugar en el día de hoy a las 20 horas en el local de FUECI en la calle Río Negro entre Canelones y Soriano.

GASTRONOMICOS — *Asamblea*

El Comité Unitario Gastronómico se reunirá en Asamblea Plenaria el próximo viernes 8 del corriente en su sede de la calle Canelones a las 15 y 30 horas a fin de considerar el informe sobre Consejos de Salarios y demás reclamos del gremio así como analizar los resultados de la reunión que sostendrán con la patronal en el día de hoy.

T. DE LECHE — *Asamblea*

La Comisión Directiva de la Unión Obrera del Transporte de Leche ha convocado a todo el gremio para la asamblea general extraordinaria a realizarse hoy, en el local de la calle Venezuela 1452 a las 16 y 30 horas para abocarse al análisis de la marcha del Consejo de Salarios y fijar la fecha para las elecciones del delegado obrero al mismo.

Testimonio: Fugitivos de Alemania Oriental

Representan a un Comité para la defensa de la civilización cristiana • Piden autodeterminación

"Sostenemos la firma convicción de que el único medio de lucha eficaz contra el comunismo es la vigencia cierta de la concepción cristiana occidental, así como expresar a estos pueblos de Latinoamérica lo que es el comunismo, ya que éste se está infiltrando en todos estos pueblos en base a la mentira" en tales términos se expresaron los cuatro alemanes que en reciente época consiguieron huir de la zona soviética y que actualmente están realizando una gira por Latinoamérica. Pertenecen todos ellos al Comité Internacional para la Defensa de la Civilización Cristiana y representan, los Sres. Karlfried Nolte, Dr. Gerhard Jacob, Johannes Fasel y Rudolf Kirsten, a la Sección Alemana con sede en Bonn.

FUGITIVOS

El jefe de la delegación visitante, Karlfried Nolte fue el encargado de hacer uso de la palabra en primer término, en la reunión de prensa celebrada ayer, diciendo que: son voceros oficiales de la injusticia imperante en la zona oriental, ya que todos ellos han sufrido y padecido persecución, condenas y raptos por no tolerar ser avasallados en sus ideas y creencias por un régimen que no tolera ninguna expresión de libertad. "Nuestra visita a estos países (visitaron ya Venezuela, Ecuador, Perú, Bolivia y Chile) es auspiciada por la Seccional alemana del Comité Internacional para la Defensa de la Civilización Cristiana que tiene su sede en Bonn y seccionales en casi todos los países de la Europa Occidental, en E.E. U.U., en Perú, en Bolivia y aquí, en Uruguay, una sociedad de amigos que apoyan nuestros principios". "Los cuatro somos fugitivos, y tres de nosotros estuvimos en presidio de Alemania Oriental habiendo sido condenados por supuestos delitos basados en su radical oposición a la dictadura comunista, luchando contra la opresión que sufre nuestra patria". Al preguntársele sobre la actuación del Comité al cual representan, expresó el Sr. Nolte que "quieren luchar en forma ideológica contra la supuesta idea comunista haciendo un llamado a la conciencia de los pueblos latinoamericanos para que comprendan que con Berlín permanece o cae el Mundo Libre". Dijo luego, que desean la plena vigencia del principio de autodeterminación para los alemanes como la única forma de poner fin a la situación que actualmente viven, dando así oportunidad a cada ciudadano, de expresar en comicios libres cual es el régimen en el cual desean vivir.

SOLUCION PARA BERLIN

Cuestionado sobre cual sería la solución para el problema de Berlín, expresaron, que toda la población berlinesa desea una ciudad libre de todas trabas y desean de corazón que una libertad legítima rija sus destinos, reclamando que todo el mundo libre solicite que sea aplicado el principio de autodeterminación para el pueblo alemán, quien en comicios libres expresará su voluntad de elegir el régimen de vida y convivencia que desean.

UN LIBRO QUE NO GUSTA A LAS AUTORIDADES

El Dr. Jacob, integrante de la delegación, fue docente en la Universidad de Leipzig y especialista en temas latinoamericanos, escribió un libro sobre Cristóbal Colón que fue editado en el Oeste Libre, por las ideas expuestas en él un gremio de la Universidad que se presentara frente a las autoridades para justificar sus ideas, quien para expresar táctica comunista narró que en la Universidad de Leipzig hay un centro de propaganda comunista cuyo jefe, el Prof. Markow escribió un manual sobre la explotación colonial donde entre la mención de varios investigadores extranjeros figuraba un profesor chileno. Cuando él estuvo en Santiago, entrevistó a ese profesor, quien le declaró que nunca había colaborado en la construcción de tal obra y que desde hacía tiempo había sentado su protesta ante la inclusión de su nombre y sus teorías en el referido manual. "Esta —dijo Jacob— es una de las muchas mentiras en las cuales los comunistas basan sus métodos de infiltración".

LAS UNIVERSIDADES

Respondiendo a una pregunta el Dr. Jacob concretó "en Alemania Occidental impera en todas las Universidades la libertad en investigación y en los estudios, mientras que en las universidades de la Zona Oriental, no solo se desconoce la libertad académica sino que el estudiante no puede elegir libremente la carrera a la cual se siente llamado, debiendo pasar en primera instancia, por la organización política de la juventud comunista, luego por la educación pre-militar y posteriormente, si es aceptado, jurar que agradece la posibilidad de estudiar que le brinda el Estado de los campesinos y obreros, comprometiéndose que cuando finalice sus estudios aceptará el puesto que el Estado le indicará.

INTENSA ACTIVIDAD

Intensa es la actividad programa para los días que permanecerán entre nosotros los delegados alemanes: hoy en horas de la mañana se reúnen con miembros del SIC; posteriormente asistirán a una comida con la presencia de dirigentes políticos de nuestro país; por la tarde a las 19 y 30 hs. tendrán una conferencia en la sede de la YMCA y probablemente actúen por TV. Por la noche de 21 y 5 hs. a 21 y 30 por las ondas de C X 32 Radio Sur y de 21 y 30 a 22 hs. por C X 58 Radio Clarín darán cuenta de sus experiencias. El sábado o domingo los delegados alemanes se harán presentes en ciudades del interior. Posteriormente asistirán a una mesa redonda en el Salón Parroquial del Cordón y se presentarán ante la TV.

Fugitivos de Alemania Oriental hablan a la prensa

Comisión policial a Paraguay

Una comisión de nuestra Policía viajó ayer al Paraguay para cumplir un cometido con relación a los asaltos registrados a dos Bancos de Montevideo, el de Crédito, aún sin aclarar y el del Transatlántico. El Jefe de la Guardia Metropolitana, Cap. Alberto Ballestrino y el Encargado del Servicio de Interpol, Subcomisario Héctor Morán Charquero, cumplirán en Asunción —según trascendió— una doble misión. Se dijo en círculos allegados a la Jefatura de Policía, que el viaje se realizaba para traer a Humberto Méndez (a) "Chacho", uno de los encubridores al asalto a la Dirección de Impuestos Directos y que estaría vinculado también al asalto al Banco de Crédito. Si bien se mantuvo total hermetismo en la Jefatura, existía en el ambiente sensación de que el viaje tendría también como objeto hacer indagaciones en busca de los dos asaltantes aún prófugos que son "El Madrileño" y "El Porteño".

INCENDIO DE PROPORCIONES

Al explotar un calentador se produjo un incendio de proporciones en dos fincas de Villa Colón vecinas al Club Olimpia. A las 9 horas la señora Ana Lambros de Prellasco, casada, de 32 años, domiciliada en Avda. Garzón 1935, se disponía a encender un calentador. Antes de consumirse el alcohol que estaba en la boquilla, comenzó a dar bomba, lo que determinó explotar el artefacto. Rápidamente corrió por toda la pieza el líquido en combustión, encendiéndose en un segundo una cortina de nylon y de allí el fuego se propagó al frente de la finca y a una finca vecina, donde está instalado un club político. La presencia de una dotación y autobomba del Cuerpo de Bomberos no pudieron evitar que el fuego causara serios destrozos, los que han sido avaluados en $ 50.000.

OTRO ASALTO EN BUENOS AIRES

BUENOS AIRES, 6 (UPI). — Otro asalto a un Banco se registró esta tarde. Fue consumado en perjuicio del Banco de Galicia y de Buenos Aires. Sucursal Saavedra, ubicada en Avenida del Tejar 4150 de esta capital. Los delincuentes se alzaron con 1.700.000 pesos, producto de la labor del día.

A las 15.20 irrumpieron en el Banco dos sujetos que, pistola en mano, obligaron al Gerente Julio César Minisés, al Cajero Antonio Antoniewicz, a 15 empleados y 15 clientes a colocarse de cara contra la pared. De inmediato rompieron un vidrio que separa el mostrador del lugar donde se encuentra el Cajero y sustrajeron 1.700.000 pesos que colocaron en un bolso.

Tras reiterar las amenazas de muerte se dieron a la fuga, utilizando para ello un automóvil particular chapa 803019 en el cual lograron desaparecer.

BANCO REGIONAL

3er. ANIVERSARIO

8 de diciembre de 1958

8 de diciembre de 1961

CAPITAL INTEGRADO

$ 30:000.000

(treinta millones de pesos)

Reclaman los panaderos pronta resoluciones sobre sus demandas

Se produciría un solo tipo de pan

Se reunió en la noche de ayer la asamblea extraordinaria del Centro de Industriales Panaderos para considerar la situación planteada al no haber fijado, por parte del Consejo de Gobierno el precio para el pan.

Luego de una amplia deliberación, en comunicado dado a conocer a la prensa expresan su disgusto por la no solución de los problemas que aqueja a la industria. Expresan que reiterarán el pedido de audiencia y reclamar una adecuada y rápida solución para la grave solución. En una serie de considerandos expresan el porqué del aumento reclamado y manifiestan que los técnicos de Subsistencias comprobaron la realidad de los costos. Agregan que el Poder Ejecutivo dispone de los elementos contables para llegar a una justa y cierta fijación de los precios del pan y ha gozado ya de sobrado tiempo para estudiarlo y expedirse al respecto. Reiteran por otra parte, que imprescindible que toda fijación del precio del pan debe ir acompañado de la fijación del precio de la harina.

Por último manifiestan que: "En la asfixia económica en la que se encuentran las panaderías abocarse al estudio inmediato de las medidas que puedan llevar al abatimiento de los costos del pan y como primeros paliativos, de acuerdo con la experiencia técnica recogida, aconsejar:

"Standardizar" la producción del pan en un solo tipo de forma primera, calidad y única composición. — Suprimir absolutamente y de inmediato la contratación de personal eventual. — Reducir contemplando al máximo las necesidades del consumo, la actividad laboral en sus establecimientos. — Procurar mediante la consulta de técnicos los medios de reducir los turnos del personal y el número de los integrantes de el".

Declinar toda responsabilidad por las consecuencias —no queridas y que la industria es la primera en lamentar— que puedo aparejar la desocupación masiva en una industria a las que se niega toda posibilidad económica de desarrollo".

Realizóse ayer la ceremonia de inauguración de la ampliación de la refinería de ANCAP en La Teja. Importante obra con la que ANCAP podrá aumentar su producción en forma ciertamente destacable. Asistieron el Ministro de Hacienda, Cr. Azzini, el Ministro de Industrias y Trabajo, Dr. Gianola, el Vicepresidente del Banco de Seguros, Sr. Gabito Barrios, el ex Presidente de ANCAP, Agr. Goyenola, integrantes del Directorio de ANCAP y otras autoridades nacionales y comunales. Hicieron uso de la palabra el Ministro Gianola y el Presidente de ANCAP, Sr. Romo Basso.

Esperanza de Recuperación Síquica

Nueva Escuela para niños intelectualmente poco desarrollados • Primera experiencia en el país • Se abrirían once más en el interior de la República

Ya cuentan los niños con una Nueva Escuela de Recuperación Síquica, con personal especializado y técnico eficientemente formado, que a pesar de las dificultades materiales que tuvo y tiene que afrontar, representa una segura esperanza de readaptación del niño intelectualmente poco desarrollado. Los pioneros de esta humana obra, única en nuestro país informaron en la mañana de ayer en forma exhaustiva a los representantes de la prensa oral y escrita, sobre los fines y los medios existentes para llevar a cabo tamaña empresa.

COLORIDO INFANTIL

Brillo y colorido para centenares de niños, es lo primero que resaltó en nuestra permanencia de casi cuatro horas en la Nueva Escuela de Recuperación de Bulevar Artigas 1829. Decimos "nueva" ya que existe la de la calle 19 de abril con idénticos fines.

Correspondió al Inspector Juan Carlos Santos destacar la necesidad de estas Escuelas especializadas para niños recuperables. En Enseñanza Primaria —dijo— existe un Departamento de Enseñanza Especial que se encargará de la supervisión de las mismas. El problema que se agrava más en el Interior —agregó— está a ser resuelto y su solución no demorará mucho tiempo. Ya se está encarando la apertura de once escuelas en el interior del país.

Seguidamente hizo uso de la palabra la Directora del Establecimiento educacional Srta. Berta Beltrán.

Destacó ésta la buena voluntad y el sacrificio de las maestras y cooperadores, cuyo aporte ha hecho realizable este sueño de luz y color para los niños indefensos.

Nuestro trabajo de enseñanza —añadió— se realizó en el duro suelo con el único mobiliario de dos floreros que tratábamos de mantener siempre llenos.

El 15 de julio la escuela abrió sus puertas y ya el 20 de ese mismo mes los grupos estaban organizados.

Ciento veinte niños constituyen la primera tanda de ingresados y esperamos que el año venidero las plazas aumenten.

Perseguimos —puntualizó— adaptarlos para su vida de supervivencia con educación especializada, enseñanza básica y el adiestramiento en los talleres donde realizan el aprendizaje manual.

Hemos organizado —acotó— una Comisión de Padres presidida por el Ing. Perriel que colabora eficazmente con el personal docente.

TRES CICLOS

El vasto programa de educación se compone de tres ciclos graduales en el último de los cuales se prevé la ocupación futura del niño y del joven. La Escuela cuenta en el presente con la colaboración de once maestras, una doctora, la Sra. Isabel Plosa, una psicóloga, la Sra. Blanca Desideree de Castiglione, una nurse y dos auxiliares.

Los niños que no concurren a los talleres tienen un horario de 08.00 a 13.00 horas que incluye el almuerzo, mientras que los que concurren a los talleres tienen un horario de 08.00 a 16.00 horas.

Niños con edad inferior a la escolar también son admitidos en el establecimiento.

Las encargadas de los tres ciclos, pre-académico, primario y final, explicaron a continuación los detalles característicos de los mismos.

Es de señalar que al finalizar el tercer y último ciclo los alumnos no son abandonados a su propia suerte sino que se les busca ubicación remunerada en la industria, en el comercio, en las fábricas o en donde pueda encontrárseles.

En ese sentido la encargada del tercer ciclo, Sra. Nilda Rainelli de Revello señaló que el fin principal era conseguir la readaptación del niño en la comunidad a la cual pertenece.

Banco del Plata en su nuevo local

Banco del Plata, instalado ahora con Casa Central en la calle Treinta y Tres 1385, celebró ayer ese acontecimiento con un vino de honor. Vemos en las fotos a las nuevas autoridades del Banco y parte de la numerosa concurrencia

† **Felicia Duce de Carrara**
(Q. E. P. D.) — Falleció en la Paz del Señor confortada con los Santos Sacramentos y la Bendición Papal, el 5 de Diciembre de 1961. — Sus hijos: Carlos A. y Vilda Gamiz; Mario S. y Alfredo Mutilva, Amelia y M. A. Gori Salvo, José L. y Catalina Nauar y Amanda Carrara; sus hijos espirituales: Deimidio Carrara Montaldo y Carmen Olivera, y Juan Carrara Montaldo y Margarita Olivares; sus nietos: Elvira y Alberto Porer, Carlos y Enrique Carrara, Walter y Rodolfo Gori Carrara y Jorge Carrara; sus nietos espirituales: Beatriz Carrara y Juan Magdalena, Carlos, Mario, Marta, Julio y Héctor Carrara; sus hermanos políticos, primos y demás deudos participan con profundo dolor dicho fallecimiento y su sepelio efectuado en el día de ayer en el Cementerio del Buceo. Casa de duelo: Cuaró 3160. — Empr. FRANCISCO GONZALEZ de Santiago y Oscar M. González, Av. Gral. Flores 2391. Telefs. 4.18.56 y 2.35.86.

† **José Ganser**
(Q. E. P. D.)
Falleció en la Paz del Señor el 6 de Marzo de 1960.

† **María Gertrudis Gatz de Ganser**
(Q. E. P. D.)
Falleció en la Paz del Señor el 11 de Noviembre de 1961
Su hijo: Teodoro; su hija política: Guillermina Pita de Ganser; sus nietos: Gertrudis Ganser de Larrieux y Jorge Larrieux, Mario, Carlos y María del Rosario Ganser Pita; su bisnieta: María Magdalena Larrieux Ganser, participan dichos fallecimientos ocurridos en Alemania e invitan a la Misa que se oficiará por el eterno descanso de sus almas el día 9 de diciembre a las 9 horas en el Santuario Arquidiocesano de Ntra. Sra. de Lourdes (Paysandú 763).

SORTEO DE QUINIELA REALIZADO AYER

1º	242	11º	267
2º	155	12º	514
3º	726	13º	022
4º	057	14º	211
5º	553	15º	653
6º	685	16º	199
7º	628	17º	828
8º	382	18º	650
9º	592	19º	885
10º	274	20º	222

SOCIALES

◊ BODAS

Algorta Ponce de León - Egozcue

En el Santuario Arquidiocesano de San Antonio de Padua (Padres Capuchinos), será bendecida hoy con Misa de Esponsales, por el Rvdo. Padre Ponce de León, la boda de la señorita María Cristina Algorta Ponce de León con el señor Jorge Egozcue, joven pareja a la que rodean grandes simpatías y prestigios.

Actuarán de padrinos en esta ceremonia el Dr. Luis Felipe Algorta Guerra y su señora Mª Josefina Ponce de León y el señor Francisco Egozcue y su señora Magdalena Montoblio.

Finalizada la ceremonia, los novios saludarán en el atrio del templo a sus parientes y amistades.

En el acto civil actuarán como testigos por parte de la novia las siguientes personas: Dr. Jaime Giannetto, Sr. Antonio Caorsi, Ing. Rodolfo Hareau Danrée, Sra. Hortelia Piccardo de Alzola, Sr. Manuel Ferrer y Arq. José Pedro Algorta Ponce de León, haciéndolo por el novio el Sr. Emeterio Arrospide, Sr. Miguel Angel Beca, Srta. Elena Egozcue, Srta. Aída Montoblio y Dr. Luis Felipe Algorta Ponce de León.

Barrán Zufriategui - Cabrera Tarrago

Fue bendecida por el Rvdo. Padre Barrera, en la Iglesia de Nuestra Señora del Perpetuo Socorro, la boda de la señorita Ana María Cabrera Tarrago con el señor Alfredo Barrán Zufriategui, joven pareja extensamente vinculada a nuestros círculos.

Durante esta ceremonia, la gentil desposada lucía elegante atavío nupcial de organza bordada llevando en la cabeza tocado de forma de corona de flores chicas de donde partía manto largo de tul y en la mano rosario de marfil y oro.

Actuaron de padrinos el señor Fernando Cabrera Viera y su señora María Elena Tarrago, que lucía modelo de gasa degradé en tonos tostados, sombrero grande grisverdoso y alhajas de brillantes y el señor Alfredo Barrán Rodríguez y su señora María Zufriategui Urtubey, que lucía modelo de gasa azul-noche, sombrero de tul y collares de perlas.

Finalizada la ceremonia, los novios saludaron en el atrio del templo a sus parientes y amistades, ofreciendo luego los esposos Cabrera-Tarrago, una reunión muy íntima en la residencia de sus hermanos los esposos Cabrera Viera.

Gomez Acosta - Merello de Fuentes

En un ambiente íntimo, de gran simpatía hacia la pareja que contrajo enlace, se llevó a cabo en la residencia del Dr. Juan José Osimani y Sra. Luz de Fuentes de Osimani, el viernes pp. la boda de la Dra. Ana María Merello de Fuentes con el Sr. Carlos Gómez Acosta.

Fueron testigos en el acto civil por parte de la novia, la Srta. Nui Merello, Sr. José Gómez Acosta, Sr. Salvador Soto, Sr. Luis Alberto de Fuentes, Sra. Rita M. de Dos Santos, Sr. Ricardo Abella y Srta. Lidia Gómez Acosta, y por el novio Srta. Manuelita Merello de Fuentes, Sr. Carlos de Fuentes, Sr. Juan J. Ramos, Sr. Enrique J. de Fuentes, Dr. Hugo Gianaillo Negro y el Representante Nacional Sr. Francisco Ubillos.

En la ceremonia religiosa fueron padrinos la Sra. Josefina de Fuentes de Merello y Sr. Andrés Acosta Deus y testigos la Sra. Luz de Fuentes de Osimani, señor Adolfo de Fuentes, Sr. Julio Soto y Sr. Alberto Rucks. Los novios partieron para Punta del Este.

La función benéfica de esta noche

A total beneficio de la Colonia Etchepare, esta noche, a las 21 horas, el grupo teatral "Esquizofrenia", llevará a escena, en el Salón de Actos del Círculo Católico (Minas Nº 1260), la obra de Molière "El Médico a palos".

Prestigia esta función que dado el interés reinante y la gran demanda de localidades ha de congregar a numerosa concurrencia, una selecta Comisión de damas que presiden las señoras Delia Mestre de Gil, Loreley Enciso de Torres de la Llosa y Daisy Simón de García Austt.

Gutiérrez Gard - Carrau Carve

Brillante acontecimiento nupcial, lo motivó la boda de la señorita María Cristina Carrau Carve con el señor Juan Manuel Gutiérrez Gard, joven y distinguida pareja extensamente vinculada a nuestra sociedad.

La ceremonia religiosa fue bendecida por el Rvdo. Padre Ferro, en la Iglesia de Nuestra Señora de Lourdes, que presentaba muy lucidos aspectos adornada con gladiolos blancos y donde se habían congregado las numerosas amistades de los contrayentes.

La novia hizo su entrada al templo del brazo de su padre y padrino de la ceremonia, señor José María Carrau, luciendo elegante atavío nupcial de organdí blanco con bolero bordado en lentejuelas y strass, llevando en la cabeza tocado de azahares salpicado de strass de donde partía manto largo de tul y en la mano ramo de agapantos y nomeolvides.

Llegados al altar fueron recibidos por el novio y los demás padrinos, señoras Laura Artagaveytia de Gutiérrez que lucía tailleur de encaje gris, sombrero de tul al tono y alhajas de perlas y brillantes y Bibiana Carve de Carrau que lucía, modelo estampado en gris y blanco, gran sombrero de tul, alhajas de perlas y brillantes y el señor Manuel H. Gutiérrez.

Finalizada la ceremonia, los novios se retiraron del templo seguidos de los padrinos y un cortejo formado por las siguientes parejas: Sr. Juan Mª Mailhos y su señora Laura Gutiérrez Gard, señor Alfonso Cortabarría Bidart y su señora Josefina Gutiérrez Gard, señor Carlos Carrau Carve y señorita Carmen Gutiérrez Gard, Sr. Federico Etchegaray Carrau y señorita María del Luján Etchegaray Allende.

◊ KERMESSE EN EL COLEGIO DEL SAGRADO CORAZON (PP. SALESIANOS)

Los días 8, 9 y 10 del corriente tendrá lugar en el Colegio Sagrado Corazón (Padres Salesianos) Mercedes 1769, una kermesse a beneficio de las obras del Colegio.

◊ NACIMIENTOS

El hogar de los esposos Dr. Germán Lezama Almada-Elida Sierra, se ha visto alegrado con el feliz nacimiento de una niña que será bautizada con el nombre de Claudia Elida.

◊ TE A BENEFICIO

Organizado por la esposa del Embajador de Israel en el Uruguay, Sra. Sara Riveles de Harkavi, tendrá lugar en su residencia, en la tarde de hoy un te a beneficio de la Escuela Pública Nº 68 de 2º grado "Estado de Israel", que dirige la Prof. Orfilia I. de Vidart.

Un numeroso y distinguido núcleo de damas concurrirá con el loable propósito de allegar fondos que permitirán contribuir a distintas obras de mejoramiento que se vienen cumpliendo en la escuela uruguaya que lleva el nombre del Estado de Israel.

Con intenso fervor se cumplió anoche en el Colegio Pío de la Villa Colón la ceremonia de entrega de una Imagen de la Santísima Virgen María bajo la advocación de "Nuestra Señora de Luján que ha sido donada en forma conjunta por los funcionarios de la Embajada Argentina, sus Agregados Militares, el Cuerpo Diplomático del país hermano, miembros de distintas reparticiones de la misma nación e integrantes de la colectividad de la vecina nación residentes en Uruguay. Ofició en el acto de bendición de la Imagen el Rvdo. Padre Eduardo Pavanetti S.D.B., quien la recibió de manos del Embajador argentino Ing. Gabriel del Mazo. Numerosas personas, entre ellas muchos argentinos participaron del acto, del cual da cuenta la composición gráfica. Arriba, a la izquierda el R. P. Pavanetti bendice la Imagen; a la derecha, el Ministro Consejero de la Embajada Argentina, Dr. Julio Pueyrredón; su esposa, Sra. Susana Regules Behrens, y el Ing. del Mazo, durante la Misa. Abajo, a la izquierda, el Padre Pavanetti, durante el oficio, y a la derecha el R. P. Somma, exaltando la significación del acto

—Agenda Católica—

SANTORAL

San Ambrosio, uno de los cuatro grandes doctores de la Iglesia Católica Latina, fué Consejero de emperadores y acérrimo adversario del arrianismo contribuyó a la conversión de San Agustín. La liturgia le debe la introducción de los "Himnos". Fué un agudo exégeta y autorizado moralista.

LITURGIA

Ornamentos blancos. Misa propia. Conmemoración de la Feria, Sin Credo.

Cuarenta horas

Hoy y mañana. Parroquia San José (PP. Bayoneses). [illegible]

Hoy jueves

IGLESIA SAN JOSE DE TROUVILLE (Roque Graseras 772). — Novena en honor de María Inmaculada. — Desde el miércoles 29 Santa Misa a las 19, con una breve plática mariana, por el Rvdo. P. Efrén M. Barrera. Día 8 de diciembre Misas a las 7, 8.30, 10 y 11 horas.

PARROQUIA DEL INMACULADO CORAZON DE MARIA). - (Inca y Pagola). — Del 29 de noviembre al 7 de diciembre, Novena a la Inmaculada Concepción. A las 19 horas: Rosario, Novena y Misa dirigida, con predicación por el Rvdo. P. Pedro López. C. M. F.

CENTENARIO DE HIJAS DE MARIA DE LA VISITACION. — El programa de actos que se cumplirá en la Iglesia de San José PP. Conventuales (Canelones e Ibicuy), es el siguiente:

Jueves 7. —A las 17 y 30, Misa en acción de gracias por los RR. PP. Directores y las RR. HH. de la Visitación.

Las pláticas estarán a cargo del Rvdo. P. David del Niño Jesús.

Viernes 8. —A las 17 y 30 hs. Misa solemne que celebrará el R. P. Director Gabriel Zanfabro OFM con asistencia del Emmo. Sr. Cardenal Barbieri. Luego el mismo Purpurado coronará a la Santísima Virgen.

APOSTOLADO DE LOS ENFERMOS

Se avisa a las delegadas que no han retirado la Revista en homenaje al Emmo. Sr. Cardenal que se encuentran en la sede de la A. C. donde pueden retirarla en cualquier momento.

PARR. NUEVO PARIS

Jueves 7. A las 19.30 hs. concentración y Misa comunitaria en los patios de las Capuchinas de Belvedere. Manifestación con antorchas llevando triunfalmente a María Sma. hasta el templo parroquial. Corona de las 12 estrellas, palabras de circunstancias y bendición con su Divina Majestad.

Viernes 8 Misas en horario de Domingo. A las 19 y 30 hs. Solemne Misa cantada de la comunidad parroquial. Panegírico de María Inmaculada a cargo del predicador de la novena Fray Manuel Mª. Consagración de los hogares cristianos a la Sma. Virgen. Bendición Mayor con el Smo. Sacramento y veneración de la reliquia de la Madre del Cielo.

Mañana viernes

PARROQ. DEL CORDON. — A las 20 y 30 hs. del viernes 8 gran concentración en 18 de Julio y Sierra para la tradicional fiesta mariana. Procesión hasta la Explanada Municipal y Misa que celebrará el Excmo. y Revdmo. Sr. Obispo Auxiliar Mons. Dr. Antonio Corso.

Hoy: Rige Abstinencia

Hoy, víspera de la festividad de la Inmaculada Concepción de la Santísima Virgen María, rige el doble precepto eclesiástico del ayuno y la abstinencia. Mañana, por otra parte es día de precepto y se debe oír Misa.

Imagen de la Virgen recorre Parr. Aguada

—Actos en la Cárcel—

Prosiguen con inusitado fervor las visitas que la imagen de la Sma. Virgen María bajo la advocación de Nuestra Señora de Fátima, realiza a distintas casas de familia de la Parroquia de la Aguada, en las distintas zonas o barrios que integran la jurisdicción parroquial.

Noche a noche una multitud de fieles fácilmente calculable en mil o mil doscientas personas acompañan a la Imagen, entre cánticos y plegarias, después del rezo del Santo Rosario y de las oraciones del Mes de María. Estos actos suelen iniciarse alrededor de las 21 hs. en los hogares donde la Imagen ha sido depositada la noche anterior.

EN LA CARCEL

Precisa subrayar que el pasado domingo la Imagen fue conducida a la Cárcel de Miguelete, donde permaneció desde la mañana, hasta la tarde habiéndose celebrado la Santa Misa a las 8 y 30 hs. en el instituto penitenciario. Cuando la imagen abandonó la Cárcel fueron numerosas las escenas emotivas que se pudieron contemplar y gran número de recluidos en el establecimiento presenciaron desde sus celdas el pasaje de la Virgen.

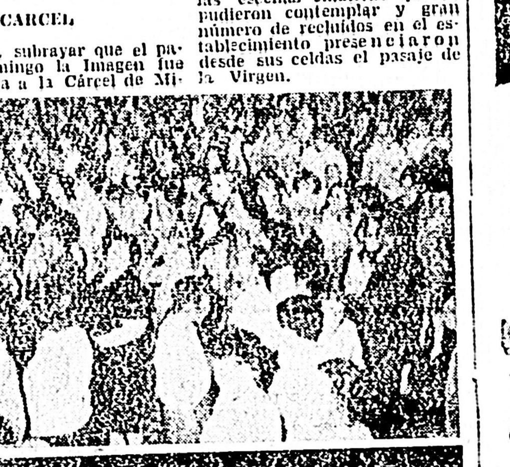

Las notas gráficas ilustran sobre la numerosa multitud de fieles que acompañan noche a noche la Imagen de la Virgen en la Parroquia de la Aguada

TRAJES DE BAÑOS DE NIÑOS — Y SABANAS USADAS —

FORMULA UN PEDIDO LA COMISION DE CAMPAMENTOS DE EMAUS

La Comisión de Campamentos de Emaus se encuentra abocada a la solución de un problema.

Para los niños pobres de los conventillos, viviendas de emergencias, rancheríos, etc., que lleva todos los años a los campamentos en el Balneario Solís, necesita trajes de baños para niñas y niños cuyas edades oscilan entre los 7 y los 13 años y de sábanas usadas.

Los lectores que quieran colaborar a este pedido, y tengan en sus hogares estas prendas, pueden hacer llegar las donaciones a Soriano Nº 1465 o bien llamar por teléfono al Nº 40.28.64. En nombre de los niños que saldrán favorecidos con estas donaciones, Emaus anticipa desde ya las gracias.

SORIANO 1472 — TELEFS. 4 98 10 - 4 94 00 - 4 40 75

Suspenden Ejercitaciones

"Por un Mundo Mejor"

El Instituto de Cultura Católica comunica que las Ejercitaciones programadas para los días 8, 9 y 10 del corriente mes han quedado transferidas para el mes de marzo, a pedido de los interesados en particular de las mismas que se hubieran visto imposibilitados de concurrir en la fecha precedentemente señalada. Oportunamente se informará la fecha exacta en que se realizarán las Ejercitaciones.

Concentración Mariana mañana en la Explanada Municipal

Febrilmente continúan los preparativos para la gran manifestación religiosa que se cumplirá mañana viernes por nuestra principal avenida y que conmemorará la Inmaculada Concepción de la Santísima Virgen María.

Organizada por la Parroquia del Cordón la procesión Mariana, como en años anteriores partirá a las 20 y 30 hs. de Sierra y 18 de Julio y recorrerá esta avenida hasta la Explanada Municipal donde será celebrada la Santa Misa por el Sr. Cura Párroco del Cordón, Excmo. y Revdmo. Sr. Obispo Auxiliar Mons. Dr. Antonio Corso.

Los participantes de la Procesión portarán la imagen de la Santísima Virgen de Luján que fuera donada por los católicos de Argentina.

Una vez terminada la celebración de la Santa Misa la imagen será trasladada siempre procesionalmente hasta la Iglesia Parroquial del Cordón clausurándose así el acto.

Mañana celebrarán la fiesta Patronal en la Catedral

Una vez más mañana festividad de la Inmaculada Concepción se vestirá de fiesta la Catedral Metropolitana para celebrar la fiesta de su santa Patrona.

Con esta ocasión se ha venido celebrando un triduo preparatorio que culmina hoy, a las 19 horas con Misa de Comunión. Mañana a las 8 y 30, será la Misa Parroquial donde recibirán la segunda Comunión los niños del Catecismo y a las 9.30 la Misa de la Archicofradía del Santísimo Sacramento. Hoy, jueves, terminada la Santa Misa se efectuará la Procesión por las naves del templo llevándose en andas la imagen de María Inmaculada.

Se exhorta a las Instituciones parroquiales y los feligreses de la Catedral asistir a estas ceremonias en homenaje a la Santísima Virgen María.

No lo olvide: Hoy es Ayuno y Abstinencia

Mañana Viernes, — por ser día de Precepto, — no rige ni el ayuno ni la abstinencia.

Ayer en el Vaticano

CIUDAD DEL VATICANO, 6 (UPI). — El Papa Juan XXIII recibió hoy en audiencia privada al Embajador del Perú, en la Santa Sede, Luis Lanata Coudy.

Fuentes allegadas a la Embajada peruana informaron que en la reunión se trató el proceso de canonización del Fraile peruano beatificado, Martino de Porres.

—CIUDAD DEL VATICANO, 6 (Ansa). — Por lo menos mil millones de personas podrán ver en todo el mundo las ceremonias públicas del próximo Concilio Ecuménico segundo, que tendrán lugar en la plaza y en la Basílica de San Pedro.

Al publicar la noticia, el "Osservatore della Doménica" subraya, que en ocasión del próximo Concilio, además de las crónicas de estricto sentido periodístico, es decir las notas de actualidad sobre las varias fases de las sesiones, será posible efectuar filmaciones directas de las ceremonias públicas que figurarán en el programa de los trabajos y en las que serán admitidas, por consiguiente, junto a los operadores de cine,

CUADRO DE AYUNOS Y ABSTINENCIAS

Con el Adviento se inicia una época de austeridad y penitencia con la que la Iglesia quiere preparar a sus integrantes para la llegada del Niño Dios.

Los días de ayuno y de abstinencia que rigen durante las próximas semanas son los siguientes:

Ayuno y abstinencia: hoy jueves 7, víspera de la Inmaculada Concepción y el sábado 23. Antevíspera de la Navidad.

Abstinencia. Viernes 15: Segundo viernes de Adviento y el Viernes 22, tercer viernes de Adviento.

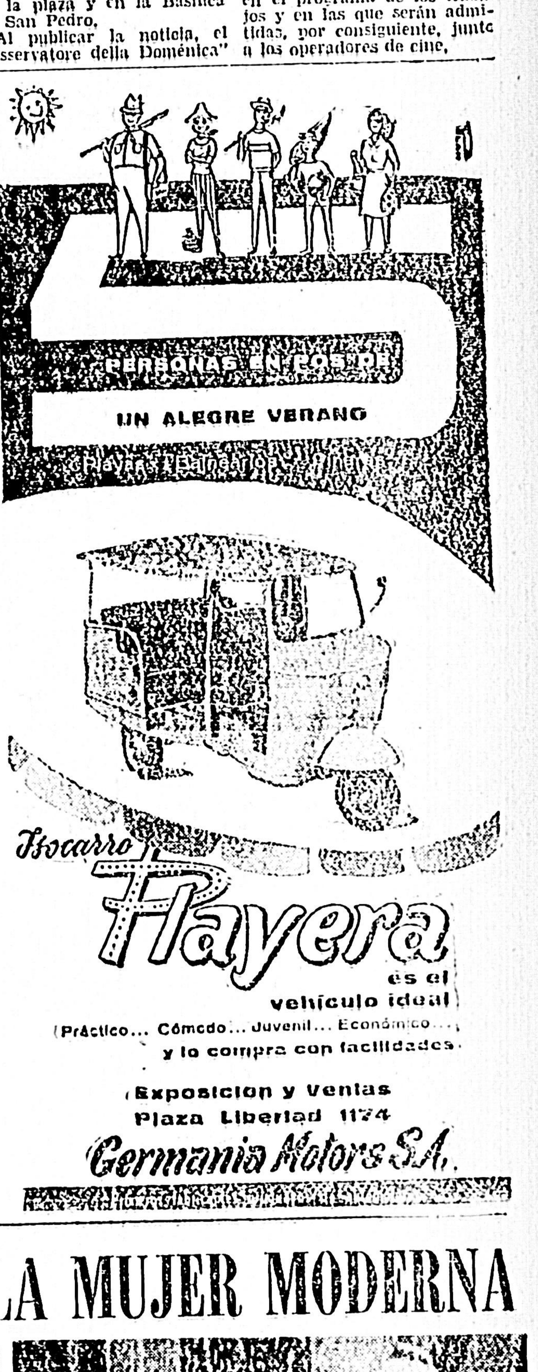

PERFUMES CHRISTIAN DIOR SON EL COMPLEMENTO INDISPENSABLE DE LA MUJER MODERNA

Agua de Colonia "Fraiche" será elaborada en Uruguay por Beisso & Cía.

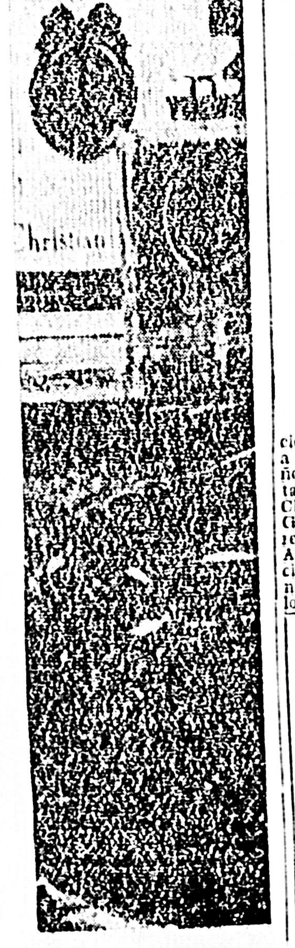

"Diorama" el fascinante perfume de Christian Dior, en su elegante presentación

"Algo esencial para la elegancia de hoy"

Puede decirse que los perfumes "Christian Dior", forman parte de la elegancia de nuestra época. Son tres, "Miss Dior", "Diorama" y "Diorissimo". El primero tiene poco más de 10 años, fue creado por Serge Heftler - Souiche, que era perfumista de Coty a pedido de Christian Dior que quería algo nuevo adaptable a la época y a la mujer moderna, su éxito fue tan grande que se impuso este joven y fascinante perfume sobrepasando los cálculos más optimistas, luego siguió "Diorama" y en 1956 en el gran día de Draques, fue lanzado "Diorissimo" habiendo Dior obsequiado a la más elegantes mujeres de Paris, con un flacon de sac, inmediatamente se hizo famoso.

☆ Sensacional noticia

Ahora tenemos una sensacional noticia que encantará a la mujer uruguaya, los señores Jean Ryckelynck, secretario general de Perfumes Christian Dior y José Llopis Gerente General, que están realizando una gira por Sud América, han anunciado oficialmente la elaboración en nuestro país de Agua de Colonia y Agua de Toilette, Christian Dior, que elaborarán Beisso y Cía, con material exclusivamente francés y mano de obra uruguaya.

Ello significará una considerable rebaja en los precios de estas colonias que serán lanzadas al mercado en los primeros meses del año entrante y a la que seguirán la fabricación de "Mis Dior", "Diorama" y "Diorissimo".

"Beisso y Cía" cuya firma es la representante de estos perfumes ha preparado cuidadosamente todos los detalles de su elaboración para que las colonias, sean exactamente preparadas como en Francia. Los señores Ruckebyrck y Llopis, han quedado encantados y profundamente satisfechos como no podía ser de otro modo con las medidas tomadas por Beisso y Cía. Esta firma de nuestra plaza es una tradición por su alto sentido de responsabilidad y la calidad de los productos que representa y pone en venta.

Honra para la industria nacional

No puede menos de destacarse en forma señaladísima el hecho a que hacemos alusión en estas líneas, a saber que una firma nacional se haga cargo de la elaboración de perfumes de tan alta categoría como los que llevan la firma de Christian Dior.

Por todo ello, y cuanto está involucrado en este nuevo empuje que recibe la industria nacional desde el momento en que comienza a elaborar esta nueva gama de perfumes, Beisso & Cía., se ha hecho acreedor a los más merecidos plácemes.

Estilo de presentación en perfumes Dior

El inimitable estilo Dior está caracterizado igualmente por la presentación externa de sus perfumes. El color blanco corresponde a "Mis Dior" el rosa a "Diorissmo" y el gris a "Diorama". Gris es el color de la casa Dior por ser el que mejor armonía guarda en el estilo Luis XVI elegido por Dior.

Las Aguas de Colonia y las Aguas de Tocador, muestran el "punto de gallo", negro y blanco, que le presta carácter y encantador detalle. Atractivos y graciosos lazos de raso adornan y embellecen el cuello de los frascos.

La presentación del agua de Colonia "Fraiche" cuya fama es mundial, con su decorado de mimbre entrelazado es realmente sensacional.

Es tal el cuidado que exige Christian Dior para la presentación externa de sus perfumes que las personas encargadas de este trabajo usan guantes de ante blanco, para que todo quede a la perfección.

Beisso y Cía., pondrán una vez más su acostumbrado y esmerado servicio en este nuevo renglón, con los resultados satisfactorios a que ya está acostumbrado.

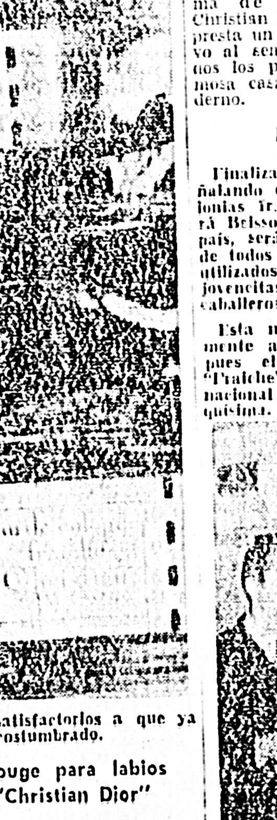

Rouge para labios "Christian Dior"

El rouge para labios "Christian Dior", también ne joven historia ha alcanzado justa fama mundial, por su calidad y sus tonos tan modernos que satisfacen el gusto exigente de la mujer moderna.

Obtuvieron rápidamente fama internacional todos sus números, pero principalmente los numerados 3, 5 y 31, siendo este último mencionado el más solicitado pues es adaptable a la mayor parte del elemento femenino.

Puede decirse que la fama de lápiz para labios Christian Dior es justa, pues presta un toque suave y nuevo al semblante, y como todos los productos de la famosa casa de París, es moderno.

Para todos

Finalizamos esta reseña, señalando que las famosas colonias francesas que elaborará Beisso y Cía., en nuestro país, serán para satisfacción de todos ya que pueden ser utilizados por las damas y jovencitas y también por los caballeros.

Esta noticia pues es realmente algo para recordar, pues el Agua de Colonia "Fraiche" tiene fama internacional y es realmente riquísima.

LA PERSONALIDAD DE UN PERFUME

Beisso & Cía., exhibe en una de sus vidrieras (18 de Julio y Río Branco), la colección completa de los perfumes y colonias Christián Dior y viéndolas recuerdo la definición que les ha sido dado en París a cada uno de ellos.

"Miss Dior", perfume de señorita, pero señorita un poco sofisticada, mundana, elegante y decidida. Es el perfume de los salones, de los tés - danzantes y las noches brillantes.

"Diorama", es el perfume de mujer de clase que sabe expandir su encanto y personalidad e imponerse sin rodeos por su distinción y estilo refinado.

"Diorissimo", es ligero, prometedor y fresco, —es joven y pone encanto y distinción.

Señores Jean Ryckelynck, Secretario General de Perfumes Christian Dior, José F. Llopis, Gerente General, y el señor F. Fernández Aguiar en un aparte durante la reunión de prensa cumplida el pasado lunes

Señores Pedro Ibalade Vigil, F. Fernández Aguiar, Jean Ryckelynck y José F. Llopis, comentan la producción en nuestro país de las Colonias Christian Dior, "el complemento indispensable de los y las *elegantes de hoy*"

Durante la conferencia de prensa, realizada en el Victoria Plaza Hotel, los directivos de Christian Dior informan sobre la elaboración, por Beisso y Cía., de las Colonias Christian Dior

Lujoso Ravel

[illegible]

Esas piezas breves, originalmente compuestas para piano a cuatro manos, han recibido también una lujosa orquestación, con un diabólico contrapunto, aclarado en sutilezas poéticas para mostrar detalles de los personajes del cuento, envueltos, cada uno, en su colorido particular. La orquesta de Cluytens, vuelve a mostrar todo el esplendor de la creación rabeliana, aún cuando molestada a veces por un surco ruidoso.

Introducción y allegro para arpa, pertenece al primer período del autor (antes de los 30 años), esto contaría muy poco para quien ya a los 27 había dado el Cuarteto en Fa Mayor, pero el hecho es que como inspiración y realización este fragmento de la última banda es inferior al resto del disco.

Sobre todo por la primera cara con las dos Suites de "Dafnis y Loe" este es un valioso disco que da el verdadero sentido de la interpretación raveliana.

RAYBE

Discografía
Ilustraciones didascálicas

[illegible]

Estas características originales dan al disco un valor cultural que nos hubiera agradado ver completado con un libreto que orientara al público sobre las características del instrumento y del período, con mayor amplitud, que las excelentes pero muy sintéticas notas que escribe el profesor Ayestarán en la contratapa. Nos parece plausible el criterio estilístico del organista, quien ha seguido la marcha evolutiva de su instrumento, con gran rigor en los "tempi" y procurando descarnar en lo posible, sus interpretaciones para subrayar su carácter docente.

Como Salsamendi es un músico capacitado y serio ha medido bien las posibilidades de la grabación de órgano, en el país, por lo cual los resultados han sido superiores de lo que pudiera esperarse. Sin técnicos especializados en este tipo de grabación, tan difícil, se han manejado con acierto grabadores muy sensibles, y se han ensayado con propiedad diversos micrófonos, de manera que la industria nacional no ha quedado malparada. Editorial Antar, por su parte ha puesto su experiencia para lograr en definitiva, un buen disco nacional de órgano, con indudable valor didáctico.

"Toccata, Adagio y Fuga en Do Mayor de Juan Sebastián Bach, nos parece lo más logrado musicalmente, aún cuando también resulta de interés el Preludio, Fuga y variaciones de César Frank.

Raybe

Teatro en el Mundo

LONDRES, (Ansa). — En el Teatro Mermaid se ofreció una representación dedicada a George Bernard Shaw. Se pusieron en escena "Androcles y el León" y "The shewing-up of Blanco Posnet". Davy Kaye fue Andrócles, en tanto que Ronald Fraser encarnó al emperador. Ambas piezas fueron dirigidas por Frank Dunlop, el nuevo director de producción de la "Nottingham Playhouse".

FLORENCIA, 28 (ANSA). — Representóse en el Teatro della Pergola en Florencia una de las comedias brillantes de Carlo Goldoni. Es "La buena madre", estrenada en 1761 por el famoso autor veneciano. Es una pieza bien construida, agradable, con personajes bien modelados; Barbara, la viuda y buena madre Lunarde, anciano enternizo con veleidades amorosas. El hijo mimado es Nicolette, que todas creen ingenua e inocente y, en cambio mantiene relaciones escondidas con una bella muchacha. Cesco Baseggio, el gran director goldoniano del presente, puso en escena esta comedia con el estilo que le es propio; todo un juego de espontaneidad, sencillo y colorido. El papel de la protagonista que pasa de una dulce serenidad a la inquietud mas dramática encontró en Margarita Segliu su intérprete ideal. En el papel de Lumardo actuó Cesco Baseggio, magnífico en su maquillaje, traje y muecas.

ROMA, (ANSA). — Una pieza dramática de Giacosa, que recuerda por algunos puntos el tema de "La profesión de la señora Warren" de Shaw, fue representada para la televisión italiana en una excelente versión que contó entre sus actores a Annamaría Guarnieri, Elsa Albani, Luigi Vannucchi y Umberto Orsino, bajo la dirección de Edmo Fenoglio. Una "rebeldía" juvenil —pero de otros tiempos— es desmenuzada en el drama. El hijo investiga el origen de la riqueza de su padre y propia y se entera que una poco noble profesión —la de su madre— permitió enriquecerse a la familia y le dio posibilidades de una educación esmerada, en los mejores colegios de Italia. Su "rebeldía" consiste en el rechazo del dinero mal habido. Se hará fuerte por sus medios y sus valores. Y el título de la obra es justamente "Il più forte".

NUEVA YORK, (Ansa). — Dos estrenos tuvieron éxito de público y crítica en estos días en Nueva York. El primero es un "musical". Se titula "All in love" es la versión musical de "The Rivale" de Richard Sheridan. Los roles protagónicos fueron encarnados por David Atkinson y Christiana Gillespie. La pieza se representa en el Martini Theatre.

En la sala del Maidman Theatre se estrenó en cambio "Sheron's grave" una pieza de tipo folklórico, del autor irlandés John B. Keane. Interpretaron los papeles centrales Brendan Burke y Helena Carroll.

ROMA, (ANSA). — Gilberto Calindri, hijo del popular actor Ernesto Calindri y a su vez joven actor talentoso tomó los hábitos franciscanos. Vistió el sayo entrando en la Orden de los Frailes Menores y tomando el nombre de Massimiliano. La ceremonia ocurrió cerca de Brescia en presencia de sus padres y hermanos y de sus ex-compañeros del "Teatro delle Novità", profundamente conmovidos. Fray Massimiliano partirá después de un año de convento hacia Africa donde será misionero.

NUEVA YORK, (ANSA). — En el Belasco Theatre se estrenó una pieza policial-psicológica titulada "Write me a murder", cuyos papeles centrales son interpretados por James Donald y Kim Hunter. Con una buena dosis de suspenso esta pieza mantiene la atención del espectador hasta el desenlace.

Opinan nuestros críticos

"Soberbia": Orson Welles el virtuoso

"THE MAGNIFICANT AMBERSON". EE.UU., 1942. Sello: Mercury. Director: Orson Welles. Libreto: O. Welles, sobre novela de Booth Tarkinton. Fotografía: Stanley Cortez. Intérpretes: Joseph Cotten, Dolores Costello, Tim Holt, Anne Baxter, Richard Bennett, Agnes Moorehead. Estrenado el 17-3-43 y reestrenado en el Cine Polvorín el 4-12-61.

Este es el segundo film que dirigió el entonces joven e impetuoso Orson Welles y pertenece al período en que su preocupación mayor era la técnica narrativa por sobre la caracterización de personajes.

Aún hoy a veinte años de su realización sigue siendo utilizado como ejemplo de encuadres, de la utilización de la profundidad de cámara, de decorados inteligentemente aplicados a la creación de una atmósfera.

Más que una obra fluida, que también lo es, se la recuerda como un mosaico infinito de aciertos formales en todas las artesanías.

La reconstrucción de época desborda los simples decorados y vestuarios para prolongarse en la conducta de los personajes, en sus reacciones y manera de ser, enriqueciendo así el resultado a la vez que unifica armónicamente los mismos con el medio ambiente.

Welles elabora el libreto con sentido cinematográfico superando los errores comunes en las adaptaciones de obras literarias a la pantalla. Con economicidad de recursos en cortas y contadas tomas se ingenia para describir los detalles imprescindibles de los primeros amores de Eugenio Morgan y algunas pinceladas de la infancia de Georgie Minifer. Pero el trabajo de Welles es más meritorio porque supo buscar el encuadre inteligente que le permitiera describir por imágenes, sin necesidad de los artificiales diálogos explicativos.

La casa solariega de los Amberson desempeña un papel definitorio en las actitudes de los personajes y Welles se preocupa de superar la etapa de mero telón de fondo para los hechos, al punto que en algunas escenas mobiliario y escaleras son los encargados de definir en forma inequívica los diálogos que allí suceden.

Además de los encuadres y el decorado, utiliza la iluminación con fines precisos, apoyándose en ella para obtener la tónica sentimental o dramática de las escenas.

También en el uso del sonido es Welles quien marcará rumbos, superando la etapa de los diálogos unimodales al permitir la simultaneidad de hasta tres bandas sonoras superpuestas lo que muchas veces crea problema a los subtítulos en español dando apenas tiempo para ser leídos.

En la interpretación, hay también trabajos descollantes, como el de Joseph Cotten, su mejor trabajo después del de "El tercer hombre". Dolores Costello se luce en el papel de Isabel a pesar de alguna situación inverosímil en que la coloca el libreto. Está bien en su papel Tim Holt como George y habría que destacar varias interpretaciones de papeles secundarios.

Si bien el resultado en conjunto no supera el trabajo de "El ciudadano", es uno de los mejores film de Orson Welles con pruebas terminantes de su dominio de la técnica del cine.

M. A. Q.

Inscripciones en la Esc. M. de Arte Dramático

El 15 del corriente, se abrirá el período de inscripciones para los aspirantes a ingresar en la Escuela M. de Arte Dramático. Las referidas inscripciones se tomarán en la Secretaría de la Escuela (Buenos Aires 686 - Teatro Solís) todos los días, menos sábados y domingos, de 10 a 12 horas.

Las edades límites para la inscripción son: mínima: 17 años, máxima, 25 años.

Los interesados deberán presentar Cédula de Identidad, Credencial Cívico y Cédula de Estudiante que acredite que han cursado el 4º año de enseñanza secundaria. Los aspirantes que no hubieren cursado 4º año, deberán rendir una prueba de suficiencia cultural.

Para ver y oir

Sodre

C. X. 6. C. X.A6. C. XA10

9.10 Introducción al acto 3º de "Hijos de reyes" y Suite Sinf. de "Hansel y Gretel" de Humperdninck. (Fil. Dresden- Seidler y Sinf. Viena Swoboda).

9.39 Obras para arpa de autores varios (Zabaleta).

10.05 Día de verano en la montaña Op. 61 de D'Indy (Orqu. Sinf. Bour). Las corzas, de Poulenc (Orq. Cons París- Desormiere).

10.58 Obras para violín, de autores varios (Heiftz- Bay) 1110 Suite indiana Op. 48 de Mc Dowell (Orq. Dixon). Rapsodia en blue, de Gershwin (Pennario- Sinf. Whiteman).

12.15 El jazz: por Juan Rafael Grezzi ("Coleman Haw kins").

12.30 La música de los pueblos: Canciones argentinas por Octavio Corvalan.

12.45 Arias de óperas de Puccini- Meyerbeer y Bizet (B. Jorling- Orqu. Cellini y Grevillius).

13.40 Obras para piano de Gounod y Liszt (Barere).

14.00 Concierto a 5 en do mayor y Concierto a 5 Op. 5 Nº 12, de Albinoni (Conj. "Sinfonía"- Witold). Sinfonía Nº 83 en sol- menor "La gallina" de Haydn (Hallé- Barbiroli). Introducción y Rondó caprichoso para violín y orq. Op. 28 de Saint Saens (Fancescatti- Sinf. Filadelfia - Ormandy). Bolero, de Ravel (Or. Radiodif. Francesa- Cluytens)

15.06 Sonatas de Beethoven (Kempff). Cuarteto en la- menor Op. 41 Nº 1 de Schumann (Cuart. "Roth").

16.05 Sinfonía Nº 9 Op. 70 de Schotakowtsch (Sinf. Fil. N. York- Kurtz). Cinderella de Prokofieff (Orq Covent Garden- Braithwaite).

17.05 Polonesa en mi- bemol- menor Op. 20 Nº 2 de Chopin (Rubinstein).

17.15 Suite Nº 3 en remayor de J. S. Bach (Orqu. Cám. Stuttgart- Munhinger) Música de escena para la obra de Shakespeare "Sueño de una noche de verano", de Mendelssohn (Sinf. Austriaca Brown).

18.05 Cuarteto Nº 4 de Rosenberg (Cuart. "Garagul'y").

18.30 Misa en sol- mayor de Schubert (Dutoit- Palniavski- Buschsbaum- Coro y Or. Sinf. Viena Grossman). Sinfonía Nº 4 en mi menor Op. 98 de Brahms (Sinf. Londres- Krips). Obertura de la ópera "Noche de Mayo", de Rimsky- Korsakow (Fil. Londres- Beecham). Concierto en mi- bemol para orq. de cámara "Dumbarron Oaks" de Strawinsky (Orqu. Autor). Sonatas de Scarlatti (Casadesus). Quinteto en mi- menor Op. 100 Nº 4 de Reicha (Quint. Francés Inst. a viento).

20.40 Oberturas de óperas de Weber (Fil. Viena- Bohm).

21.00 Enfoques culturales del SODRE: Cine, por el Dr. A. J. Grompone.

21.15 Las formas musicales: por el Dr. Pedro Ipuche Riva: "El poema sinfónico" Bosquejos de las Estepas del Asia Central", de Borodin.

Miscelánea Fílmica

HOLLYWOOD, (Ansa). — "Son of flubber", será el próximo film de Walt Disney. El rodaje comenzará en enero. El film es una continuación de "The absent minded professor", el film interpretado por Fred Mc Murray que está obteniendo gran éxito de taquilla este año. También el nuevo film de Disney será interpretado por Fred Mc Murray.

MUNICH, (Ansa).—La tripulación de Sinbad en "Captain Sinbad", será una verdadera Torre de Babel. Los productores contratarán una persona en cada uno de los 60 principales países en que se desarrollará la acción del film. Es un film de la empresa "King brothers" y se filmará en gran parte en Munich.

ROMA, (Ansa). — Volvió de Cerdeña la "troupe" de "Un paese da vendera", que permaneció varios días en la isla realizando la parte documental del film. El director Franco Giraldi es también autor del guión que se basa en un hecho reciente de crónica: la decisión de los habitantes de una aldea de venderla debido a su excesiva pobreza. El film utilizó a aldeanos como intérpretes.

Festival Sinfónico - Coral de Salto

Con un concierto sinfónico coral culminarán esta noche, a las 21 horas, los festejos conmemorativos del sesquicentenario del Exodo del Pueblo Oriental en Salto. El programa se integra con el Himno Nacional, la obertura de "Fidelio" de Beethoven y la Misa de Gloria de Vivaldi en la primera parte, estando la segunda integrada por "La Patria vieja", obra para voz recitante soprano, coro y orquesta de Fabini y Aleluya "del oratorio "El Mesías" de Haendel. Tendrán intervención la Orquesta Sinfónica del SODRE, las masas corales de Paysandú, Salto y Mercedes, las sopranos Alba Tonelli y Nora Gatto la mezzo soprano Ercilia Quiroga y el recitador Ramón Otero.

Homenaje a Juan Ilaria

Celebrando sus 40 años de ininterrumpida actividad periodística, la aparición de su nuevo libro de poemas, "Asgard", su intensa actividad, en el año que termina, en diversos organismos de cultura (Asociación Uruguaya de Escritores, Círculo de la Prensa, Centro Uruguayo del Instituto Internacional de Teatro, Pen Club, Teatro-Club Agón, etc.) su importante proyecto de "Fondo de Cultura Teatral", el éxito de su gestión de intercambio intelectual con Perú, cumplida hace unos meses y su próxima partida para México, donde pronunciará varias conferencias literarias, el escritor y periodista, Sr. Juan Ilaria, será objeto de una demostración, el lunes 11 de diciembre, a las 19 horas, en uno de nuestros principales salones.

Han adherido ya, al acto, destacadas figuras de nuestro ambiente artístico y teatral como Orlando Aldama, Alberto Candeau, Jorge Triador, Ramón Otero, Noemí Gil Janeiro, Humberto Nazzari, José Pedro Heguy Velazco, Amalia de Lucca de Alvarez, José Soler, Mercedes Olivera, Guillermo Hermida, Miguel Alberto Oneto Jaume, Domingo Gallichio, E. Bacigalupi Reboledo, Nebio Caporale Scelta, así como diplomáticos, escritores y elementos de nuestros círculos sociales.

ACTIVIDADES MUSICALES

—Mañana viernes en el Solís a las 21 y 45 la Asociación Uruguaya Primera de Zarzuelas brinda el reestreno de "La Dogaresa". Plateas $ 12.20, Galerías $ 3.00 y 2.50.

—"Coro del Círculo" continúa recibiendo inscripciones para su integración todos los días de 16 a 18, en su sede, Soriano Esq. Minas (Planta alta).

Panorama TEATRAL

—Hoy volverá a representarse en el Nuevo Teatro Circular la pieza en 3 actos "El Encargado" del autor inglés H. Pinter, traducida por R. Boero, bajo la dirección de Eduardo Schinca. Posteriormente habra una charla psicológica seguida de polémica. Por tal motivo la función dará comienzo a las 21 hs.

—El viernes de la próxima semana, 15 del cte. en función nocturna, se iniciará en el Stella D'Italia una temporada de comedias musicales, "El amor siempre es amor", de Mario Rivero, con músicas de Donato Racciatti, servirá al début de la Compañía de Comedias y Sainetes Musicales que tiene por figuras principales a Juan Casanovas, Mario Rivero, Blanca Burgueño y Carlitos Roldán .La dirección musical será asumida por el Mtro. Racciatti. Junto a los nombrados titulares del elenco, figuran otras figuras como la actriz Violeta Amoretti, Irma Carrasco y Alfredo Gonzalez (en la doble actuación como cantantes e intérpretes); Florit Roselló, Carlos Martino y otros.

PROGRAMACION PARA HOY POR CANALES 4 Y 10

CANAL 4 14.53: Señal de ajuste; 15.13: El club de la mujer; 15.44: Campeón (film); 16.18: Noticiero TV; 16.49: Sin tiempo para el amor; 17.22: Dibujos animados (film); 17.42: La Revista Infantil; 18.08: La dueña de casa en la cocina; 18.22: Chez Elles; 18.31: Tele-museo; 18.42: Pantalla moderna; 19.00: Rotativo TV; 19.26: Los jinetes de la pradera (film); 19.58: La nota de hoy (film); 20.00: Disneylandia (film); 21.00: Antes de cenar; 21.30: Conjunto mexicano "Los Mayas"; 22.00: Cita con la muerte (film); 22.30: Telenoticioso; 23.00: Recuerde Ud.; 23.30: Documental (film); 24.00: Noticiero TV; 00.30: Cierre de emisión.

CANAL 10 13.00: Primer telenoticiero; 13.00: Su cine de la tarde: Dibujos animados; Película; Documental; Película; 17.30: Crucigrama del hogar; 18.00: Tele-escuela; 18.30: Teleteatro para el té; 19.00: Telenoticiero; 19.08: Aquí llega el circo; 19.15: París - Roma, capitales de la moda; 19.30: Programa especial; 20.00: Cheyenne (film); 21.00: Las memorias de Winston Churchill; 21.30: La Espada y la Gloria; 22.00: La ciudad desnuda (serial); 22.30: Telenoticiero; 23.14: Médico (serial); 23.40: Alta Corte de Preguntas; 24.00: Telesíntesis.

Teatros, Conciertos, Variedades

TEATRO SOLIS. — Teléfonos: 8.35.68 - 8.77.53 - 9.64.38. — Buenos Aires entre Juncal y Bartolomé Mitre. — (Bajo la dirección de la Comisión de Teatros Municipales). A las 17 y 30: Festival de fin de cursos del Colegio Anderson. A las 21.45: "Maruxa" de Vives, por la Cía. de Opera y Zarzuela. Platea $ 12.50. Generales $ 2.50.

TEATRO PALACIO SALVO. — Plaza Independencia 846. — Teléfono: 9.56.46. — Compañía "Teatro Moderno". — A las 21.45: "Ocúpate de Amelia" (4). Vodevil de Georges Feydeau, traducción de Jacques Després. *Frívolo relato de situaciones escabrosas en el ambiente de principios de siglo, abaratado en su interpretación donde el humorismo pretende lograrse con efectos muy gruesos, exentos de gracia y sobre todo de cierto elemental buen gusto.* Platea $ 6.00.

ODEON. — Paysandú 767 Teléfono 8.07.66 Compañía Pina Criscuolo. — A las 22 hs.: "La mamma" (4) de André Roussin. *Adaptación grosera y procaz de un relato costumbrista del sur de Italia sobre frustracciones del donjuanismo. Notable interpretación de Pina Criscuolo y marco escenográfico digno de una pieza de mayor calidad.* Dirección: Sergio Otermin. Platea $ 5.00.

CLUB DE TEATRO. — Rincón 516 Teléfono 9.25.24. — A las 22 hs.: "Raíces" (3) de A Wesker. *Texto liviano que describe la modalidad de la gente de un burgo campesino en contraste con la hija que regresa de la capital contagiada de intelectualismo. Excelente interpretación de los principales figuras femeninas.* Platea, $ 6.00. Mañana igual programa.

NUEVO TEATRO CIRCULAR — Convención 1340. — A las 21: Elenco estable en "El encargado" de Harold Pinter, traducida por Raúl Boero, bajo la dirección de Eduardo Schinca de la Comedia Nacional. *Anécdota de espeso conformismo en lenguaje cotidiano, ambientado en un clima realista más sucio que crudo. Buena la interpretación que trata de aclarar incoherencias del texto.* Posteriormente se realizará una polémica. Localidades $ 7.00; Socios gratis. Mañana a las 22 horas, igual programa.

SALA VERDI. - Soriano 914 - Teléfono 9.74.53. (Bajo la dirección de la Comisión de Teatros Municipales). — A las 18.30: Recital poético por la Escuela Nal. de Declamación. A las 22: "Veraneo" de Juan C. Legido por "El Galpón". (Dir. Braidot). Platea: $ 5.00. Generales: $ 2.00. (2B).

PLANETARIO MUNICIPAL Avda Gral Rivera 3275. Teléfono 7.55.30. — "El cielo del Artico". Todos los martes y jueves a las 18 y 19 horas, los sábados, domingos y feriados a las 17, 18 y 19 horas. Entrada libre.

CENTRO GALLEGO. — San José 870. — Asociación Uruguaya de Amigos de la Zarzuela. — A las 19.30: Reunión de prensa y Concierto seguido de vino de honor, lunch y desfile de modelos de trajes de zarzuela confeccionados en el taller de la Institución. El precio del ticket es de $ 5.00 para los asociados y $ 7.00 para el público en general.

Continuados

[illegible]

SALAS DE ESTRENO

[illegible]

HOMENAJE TRADICIONAL A MARIA INMACULADA DE LUJAN

20 Y 30 HORAS: CONCENTRACION EN 18 DE JULIO Y SIERRA PROCESION Y MISA EN LA EXPLANADA MUNICIPAL

8 DE DICIEMBRE

ADHESION ACEITE "URUGUAY"

En los Cines de Barrios

[illegible]

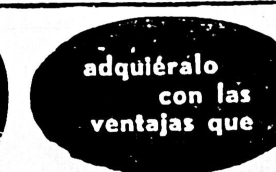

OPERACIONES EN LA TABLADA

[illegible]

Nacional, Ottonello Hnos. las sociedades de abasto, Unión Permisarios S.A., Abasto Centenario, Unión Permisarios Carnicerías Abasto Montevideo S.A., Carrere y Cía., y los compradores del interior.

Los precios mínimos y máximos, que se obtuvieron por clase y calidad de ganado, fueron los siguientes; novillos especiales a 1.730 y 1.750 mls., buenos en clase y gordura a 1.700 y 1.700 y mls., gordos a 1.600 y 1.650 mls., bien empulpado a 1.500 mls., carnudos a 1.250 y flacos a 1.000 mls., vacas especiales a 1.550 mls. gordas a 1.500 mls., empulpadas a 1.300 mls., terneros bien empulpados a 1.400 mls., toros flacos a 1.000 mls.

El detalle de las compras que realizaron en el día de ayer, los diferentes establecimientos es el siguiente:

Frigorífico Nacional: Novillos 225 entre 1.000 y 1.750 mls. Vacas 7 a 1.550 mls. Toros 7 a 1.600 mls.

Unión Permisar. Carnicerías Abasto Montevideo: Novillos 42 entre 1.500 y 1.750 mls.

[illegible]

ENTRADA DE VACUNOS

Frigorífico Nacional	259
Unión Permisarios S.A.	65
Abasto Centenario	42
Unión Permisar, C. Abasto Montevideo S.A.	184
Soc. Colec. Carrere Cía.	20
Frigor. Ottonello Hnos.	50
Interior	104
TOTAL	704

ENTRADA Y VENTA DE HACIENDAS

De Rocha: De Asdrúbal Farías: 110 novillos prom. 491 kgs., a 1.750 mls., Nac.

—De Ulpiano González: 10 novillos prom. 524 k. a 1.600 mls., 1 id. con 525 k. a 1.200 mls, 6 toros prom. 600 k. a 1.000 mls., Nac.

—De José A. Aldunate: 1 toro con 500 k. a 1.000 mls., 41 novillos prom. 511 kgs., a 1.650 mls., Nacional.

De Canelones: De Roque Damiani: 50 terneros prom. 239 k. a 1.400 mls., Ottonello Hnos.

—De R.A.U.S.A.: 63 novillos prom. 500 k. a 1.730 mls., U.P.C.A.M.S.A.

[illegible] M.S.A.

De Lavalleja: De Manuel Aldabalde: 41 novillos prom. 424 k. a 1.730 mls., 1 id. con 490 kgs., a 1.500 mls., Abasto Centenario.

De Tacuarembó: De Suc. Luis Clariget: 15 vacas prom. 390 kgs., a 1.500 mls., Interior: J. Fernández. 9 vacas prom. 367 k. a 1.300 mls., Interior.

De Colonia: De Antin V. Bilat: 23 novillos prom. 499 kgs., a 1.650 mls. Nac.

De Artigas: De Gregorio Lima: 100 novillos prom. 521 kgs., a 1.730 mls., U.P.C.A.M.S.A.

De Soriano: De Wieves C. Rodríguez Lazardo: 4 novillos prom. 398 kgs., a 1.600 mls., 7 vacas p. 430 k. a 1.550 mls., 5 novillos prom. 398 kgs., a 1.200 mls., 1 id. con 420 kgs., a 1.000 mls., Nacional.

—De Juan J. Frizzi: 40 novillos prom. 496 kgs., a 1.730 mls., Interior: L. Gutiérrez.

—De Eduardo Constantino: 20 novillos prom. 513 kgs., a 1.700 mls., Carrere y Cía.

NEGOCIOS DE AYER

Primera Rueda

[illegible]

serie C cupón marzo	
181.725 para hoy	79.60
SOCIEDADES ANONIMAS ACCIONES	
Fcas. N. de Cerveza. 225 para hoy	59.00
Fca. U. de Neumáticos. 64 para hoy	90.00
50 para hoy	91.00
10 para hoy	91.50
Cía. Salus 33 para hoy	115.00
Cía. Primus 20 para hoy	110.00
Rausa 12 % 5 000 para hoy	65.60
Cinoca 12 % 2.000 para hoy	88.00
Conaprole 1950 10.000 para hoy	73.00

Segunda Rueda

DEUDAS NACIONALES	
Unificada 5 % serie C cupón diciembre 10 000 para hoy	74.40
DEUDAS MUNICIPALES cupón Enero	
Pavimentación 1937 51.600 para hoy	79.00
Saneamiento 1937 70.000 para hoy	79.00
Municipales de Montev. 2.000 para hoy	78.40
Palacio Municipal 1937	
1.400 para hoy	74.00
12.600 para hoy	74.60
TITULOS HIPOTECARIOS serie A cupón enero 161.000 para hoy	80.60
serie B cupón febrero 178 950 para hoy	80.10
serie C cupón marzo 333.000 para hoy	79.70
SOCIEDADES ANONIMAS ACCIONES	
Bco. de Crédito 10 para hoy	114.00
Fcas. N. de Cerveza 291 para hoy	59.00
Fca. U. de Neumáticos 110 para hoy	92.00
Cristalerías del Uruguay 100 para hoy	120.00
Frig. Modelo 55 para hoy	117.00
15 para hoy	118.00
Fca. U. de Alpargatas (Ord.) 133 para hoy	116.00

Productos Agropecuarios

LANAS. — Un sector de la demanda opera dentro de los precios habituales con lotes que se van ofreciendo a la venta.

El volumen de negocios desarrollado no alcanzó a un nivel importante teniendo en cuenta lo avanzado de la zafra.

PIELES LANARES. — Se mantiene la demanda interesada, operando a los precios que indicamos.

CUEROS VACUNOS Y DE POTROS SECOS. — No se registran modificaciones en esta plaza. Los cueros que se negocian lo hacen a los precios ya conocidos.

CUEROS VACUNOS SALADOS. — No se estiman valores en este renglón, ya que no se realizan operaciones que den base como para formular una cotización corriente.

CERDA. — Con este producto no se opera en forma normal. Alguna transacción que logra concretarse obtiene precios que oscilan entre los $ 130.00 y 140.00 para la cerda de vaca y de potro.

AGRICULTURA

TRIGO. — Este mercado continúa acusando pesadez en los negocios.

MAIZ. — En lo que va transcurrido de la semana, se anotaron descensos en los precios de éste grano.

AVENA. — Se mantienen los precios en los niveles corrientes para ésta semilla. La comercialización es reducida y no hay demanda interesada.

CEBADA. — También esta forrajera acusa flojedad en la plaza. Los valores han registrado bajas en los últimos días, pagándose por la cebada superior entre $ 48.00 a 49.00 y por la id., buena de $ 4.00 a 47.00, la id., regular nominal.

GIRASOL. — No se opera en esta plaza.

MANI. — Con destino a la industria, se llega a concretar alguna muy aislada operación en la que se paga alrededor de pesos 120.00 por el maní base Cámara Mercantil.

LINO. — Se han realizado, negocios en los que se pagó alrededor de $ 110.00 por los 100 kilos de lino base 4 por ciento.

SORGOS GRANIFEROS. — Dentro de un ambiente de calma se llevan a cabo las transacciones con estos sorgos. El Martín Milo se $ 52.00 a 54.00.

LANAS Vellón Cruza (10 kilos)	
Finas supras	66.— 68.—
Finas super. a sup	84.— 85.—
Superiores	79.— 81.—
Finas buenas	82.— 83.—
Cordero Cruza	
Fina y mediana	44.— 45.—
Gruesa	Nominal
C'semilla	33.— 34.—
Barriga Cruza	
Fina y mediana	28.— 29.—
Gruesa	Nominal
C'semilla	20.50 21.50
Epidemia	28.— 29.—
Descole	28.— 29.—
Descole c'semilla	20.50 21.50
PIELES LANARES	
1|2, 3|4 la. ar. mald	67.— 69.—
1|2, 3|4 l. a. l. g. o.	33.— 34.—
De 1|4 y t., l. g. f. b.	54.— 55.—
De 1|4 y tron. inal.	5.40 5.50
Pel. lot. gen. sanos	43.— 45.—
Pelados maldesecho.	4.30 4.50
Borr. y borreg. bue.	38.— 40.—
Borr. y borreg. inal.	3.30 4.00
Corderitos buenos	Nominal
Corderitos desechos	"
Corderitos inservib.	"
CUEROS VACUNOS Y POTROS SECOS (10 Kg.)	
Bec. y bec. o. g. b.l.	36.— 37.—
Bec. y bc. o. g. o a	28.60 29.60
Bec. y bec., inservi	18.— 18.50
Pelados maldesech	9.— 10.—
Borregos buenos	9.— 10.—
Nonatos sanos	50.— 52.—
Vientres, inservibles	9.— 10.—
CUEROS VACUNOS SALADOS	
Vacas y novillos sin garrapata	Nominal
Vacas y novillos con garrapata	Nominal
Becerros - becerritos	Nominal
Nonatos sanos	Nominal
CUEROS DE POTROS	
Sanos	Nominal
Maldesechos	"

Inservibles	"
Potrillos sanos c.u	"
CERDA	
Vaca	135.— 140.—
Potro s|prop colas	135.— 140.—
TRIGO. - 100 kilos	
Base 78	70.—
Fideo superior	Nominal
MAIZ	
Pino	60.50 61.—
Común superior	59.— 59.50
Común bueno	57.50 58.50
Común amarillo	54.50 56.50
Común húmedo	Nominal
AVENA	
Superior	43.— 44.—
Buena	40.— 41.—
Regular	Nominal
CEBADA	
Superior forrajera	48.— 49.—
Buena	46.— 47.—
Regular	Nominal
MANI	
Aceitero Base Cámara Mercantil	120.—
FORRAJES	
Alfalfa	
Superior	43.— 45.—
Buena	35.— 38.—
Regular	Nominal
Mezclas	
Superior	28.— 30.—
Buena	21.— 23.—
Regular	Nominal
Pasto superior	Nominal
SORGOS GRANIFEROS	
Feterita	45.— 46.—
Martín Milo	52.— 54.—
ALPISTE	
Superior	Nominal
Bueno	Nominal
Regular	
GIRASOL	
Sano - seco - limpi	114.—
LINO	
Base 4 %	110.—

Comenzó el jurado de lanas

Inauguran Concurso el lunes 11 ● Primeros lotes campeones ● La exhibición al público y las ventas

La Asociación Rural del Uruguay y la Comisión Hon. de Mejoramiento de la Prod. Ovina, procederán a inaugurar el lunes 11 del corriente mes, a las 17 y 30 horas, en el local de la Cámara Mercantil de Productos del País, Av. Rondeau 1908, el 25º Concurso Nacional de Lanas.

El martes 5 de diciembre actuó el Jurado de Admisión del concurso, integrado por los Sres. Ing. José C. de Mattos, Luis A. Abreu y Miguel Amundarain.

Ayer, miércoles 6 de diciembre, iniciaron sus tareas los Jurados de Calificación y a continuación damos los fallos emitidos por los Sres. Jurados:

RAZA MERINO

Jurado: Srs. José María Olaso e Ing. José C. de Mattos.

2ª Sección: Lana de Planteles:— Campeón Nacional, Primer Premio (2ª Zona) y premio "Asociación Rural":— al lote Nº 8 — Expositor: Cabañas "José M. Elorza" S.A.

RAZA ROMNEY MARSH

Jurado: Sres. Máximo Cassiani Seré, Ing. Alberto Cayssials y Cristóbal Sloth.

2ª Sección: Lana de Planteles:— Primer Premio, (1ª Zona):— lote Nº 22 — Exp.: Juan M. Gabito.

3ª Sección: Lana de Majadas Generales:— Campeón Nacional, Primer Premio y Premio "ARU. y MO":— al lote Nº 36 — Exp.: Maccio y Cía.

FINURAS COMERCIALES

Jurado; Sres. Ing. Alberto Cayssials, Ing. José C. de Mattos y José Luis Puig Terra.

3ª Categoría; Finura Comercial 60 64's.

2ª Sección: Lana de Planteles:— Campeón Nacional y Premio "A.R.U. y M.O.":— al lote Nº 24. — Expositor: Juan José y Diego de Arteaga.

Reservado Campeón Nacional: — lote Nº 26 — Exp.: Igarabide y Cía.

Premio Premio (3ª Zona):— lote Nº 24 — Exp.: Juan J. y Diego de Arteaga.

Primer Premio (4ª Zona):— lote Nº 26 — Exp.: Igarabide y Cía.

9ª Categoría: Finura Comercial 60's.

2ª Sección: Lana de Planteles:— Campeón Nacional, Primer Premio (3ª Zona) y Premio "A.R.U. y M.O.":— lote Nº 27 — Expositor: Alberto C. Gallinal.

Reservado Campeón Nacional y Segundo Premio (3ª Zona):— lote Nº 28 — Expositor: Juan José y Diego de Arteaga.

Primer Premio (4ª Zona):— lote Nº 29 — Exp.: Igarabide y Cía.

10ª Categoría: Finura Comercial 58's

2ª Sección: Lana de Planteles: Campeón Nacional, Primer Premio (3ª Zona) y Premio "A.R.U. y M.O.":— lote Nº 30 — Expositor: Alberto C. Gallinal.

Reservado Campeón Nacional y Segundo Premio (3ª Zona):— lote Nº 31 — Expositor: Juan José y Diego de Arteaga

Primer Premio:— (4ª Zona):— lote Nº 32 — Exp.: Igarabide y Cía.

11ª Categoría: Finura Comercial 56's.

Campeón Nacional, Primer Premio (3ª Zona) y Premio "A.R.U. y M.O.":— lote Nº 33 — Exp.: Alberto C. Gallinal.

Reservado Campeón Nacional, Segundo Premio (3ª Zona):— lote Nº 34 — Expositor: Alberto C. Gallinal.

RAZA CORRIEDALE

Jurado: Srs. Ing. Alberto Cayssials, Gilberto Pareja Piñeyro y Cristóbal Sloth.

1ª Sección: Lana de Carneros Padres:— Campeón, primer premio y Premio "Mejoramiento Ovino": lote Nº 6. Expositor: Gilberto Sáenz.

Reservado Campeón y Segundo premio: Lote Nº 5. Expositor: Alberto C. Gallinal.

Premio "Asociación Rural". (Mejor vellón individual): a un vellón del lote Nº 5. Expositor: Alberto C. Gallinal.

2ª Sección: Lana de planteles.:— Campeón Nacional, primer premio (3ª zona) y Premio "A. R. U. y M. O.": al lote Nº 20, Expositor: Alberto C. Gallinal.

Reservado Campeón Nacional, segundo premio (3ª zona): lote Nº 21. Expositor: Alberto C. Gallinal.

Primer premio: (2ª Zona): lote Nº 18. Expositor: David Stirling S. en C.

Segundo premio: 2ª Zona): lote Nº 17. Expositor: David Stirling S. en C.

3ª sección: Lana de majadas generales:— Campeón Nacional y Primer premio (4ª zona) y Premio "ARU. y M. O.": al lote Nº 35. . Expositor: Oscar M. Amaral.

RAZA IDEAL

Jurado: Srs. Ing. Aníbal V. Mendoza Amaral y Antonio Otegui.

2ª sección: Lana de planteles:— Campeón Nacional, Primer premio (3ª zona) y Premio "A. R. U. y M. O.": al lote Nº 14, Expositor: Juan José y Diego de Arteaga.

Reservado Campeón Nacional y Primer premio (4ª zona): Lote Nº 15. Expositor: Igarabide & Cía.

Raza Merino Australiano

Jurado: Srs. Ricardo Campomar Canfiel, Ing. José C. de Mattos.

1ª sección: Lana de Carneros Padres: — Campeón, y Primer premio y Premio "Mejoramiento Ovino"; al lote Nº 3. Expositor: Juan M. Silva y Rosas y Hnas.

Reservado Campeón y Segundo premio: al lote Nº 2. - Expositor: Suc. Bernardo Aguerre.

Tercer premio: al Lote Nº 4. Exp.: Juan M. Silva y Rosas y Hnas.

Premio "Asociación Rural"; (mejor vellón individual): a un vellón del lote Nº 3, Exp.: Juan M. Silva y Rosas y Hnas.

2ª Sección: Lana de Planteles:— Campeón Nacional y Primer premio y Premio "A. R. U. y M. O.": al lote Nº 10. Expositor: Martín Tafernaberry S. A.

Reservado Campeón Nacional, 2º premio (1ª Zona): al lote Nº 9. Expositor: Suc. Bernardo Aguerre.

La inauguración oficial del torneo, se realizará el lunes 11 de diciembre, a las 17 y 30 horas, en el local de la Cámara Mercantil. Av. Rondeau Nº 1908, y se hará entrega de los premios a los triunfadores del certamen.

Inmediatamente después de realizada la entrega de premios, se efectuará el remate público de los lotes de lana presentados en este torneo.

El concurso continuará abierto al público, hasta el día viernes 15, con el siguiente horario: de 9 a 12 horas y de 15 a 18 horas.

Leptospirosis en Inglaterra

LONDRES, 6 (UPI). — Tres toros charollais importados de Francia y que tienen leptospirosis serán sacrificados, según anunció esta noche el Ministerio de Agricultura.

Los tres toros forman parte de treinta que fueron importados a este país para contribuir a mejorar la carne de vaca británica.

El Ministerio dijo que los otros 27 animales, y todos los cuales están en cuarentena, ahora estarán en cuarentena por lo menos tres semanas más.

El anuncio de que los tres toros padecen leptospirosis, enfermedad hasta ahora desconocida en Gran Bretaña, fue hecho anoche por el Ministerio.

La noticia ha causado consternación entre los criadores británicos, muchos de los cuales se opusieron enérgicamente a la decisión del Ministerio de importar ganado extranjero para modificar las razas del país.

La leptospirosis suele ser una enfermedad fatal y es transportada por animales silvestres como las ratas y los ratones. Se ha comprobado su existencia en Rusia, Israel y Estados Unidos.

Todos los toros franceses habían sido inspeccionados para verificar la presencia de la enfermedad antes de ser traídos a Inglaterra, pero no arrojaron reacción positiva debido quizá a que todavía estaban en el período de incubación.

Bolsa de Nueva York

PROMEDIOS DOW JONES

	Martes
Industrial (30 Stocks)	731.31
Railroads (20 Stocks)	145.85
Utilities (15 Stocks)	134.67
Comp. Average 65 Stocks	249.24
STANDARD & POOR'S	
Comp. Index 500 Stocks	71.93
Total Ac. vendidas	4:330.000
Tendencia;	Ap, sost.

TITULOS (Compradores)

[illegible]

ACCIONES

	Martes	Miércoles
A. O. P. Industries	62.1|2	[illegible]
Allegheny Ludlum	47	[illegible]
Allied Chemical	53.5|8	[illegible]
Allied Stores	66.3|4	[illegible]
Allis Chalmers	19.3|4	[illegible]
Aluminium Ltd.	27	[illegible]
Aluminium Co. of. Am.	59.1|2	[illegible]
American Can	47.7|8	[illegible]
Am Cyanamid	44	[illegible]
Am. Elec. Power	74.5|8	[illegible]
Am. Foreing Power	9.1|8	[illegible]
Am. Metal Climax	39	[illegible]
Am. Motors	16.7|8	[illegible]
Am. Natural Gas	51.1|2	[illegible]
Am. Smelt y Ref.	61.1|2	[illegible]
Am. Te. y Tel.	134.3|4	[illegible]
Am. Tobacco	100.3|4	[illegible]
Am. Viscose	54	[illegible]
Anaconda Corp.	50.1|8	[illegible]
Anderson Clayton	s|rec.	[illegible]
Armco Steel	74	[illegible]
Armour Co.	49.3|8	[illegible]
Atchison Topeka	27	[illegible]
Avco Corp.	26	[illegible]
Baltimore y Ohio	26.1|4	[illegible]
Bendix Corp.	62	[illegible]
Bethlehem Steel	42.1|2	[illegible]
Boeing Airplane	47.7|8	[illegible]
Borden Comp.	73.1|2	[illegible]
Burroughs	38.1|2	[illegible]
CIT Financial Corp.	99.1|2	[illegible]
Canadian Pacific	24.7|8	[illegible]
Case (J. I.) Co.	7	[illegible]
Caterpillar Tractor	37.1|2	[illegible]
Celanese Corp. of Am.	35	[illegible]
Cerro de Pasco Copper	33.3|4	[illegible]
Chesapeake y Ohio	55	[illegible]
Chrysler Corp.	48.1|8	[illegible]
Cities Service	52.3|4	[illegible]
Colgate - Palmolive	57.7|8	[illegible]
Columbia Broad. Syst.	35.7|8	[illegible]
Columbia Gas Syst.	28.3|8	[illegible]
Commenwealth Edison	49	[illegible]
Consolidated Edison	84.1|4	[illegible]
[illegible]	62	[illegible]
Cons. Natural Gas	47.7|8	[illegible]
Continental Can.	51.1|4	[illegible]
Continental Oil	62	[illegible]
Crane Co.	66.3|8	[illegible]
Crown Zellerbach	51.5|8	[illegible]
Deere y Corp.	37.3|4	[illegible]
Douglas Aircraft	74.1|3	[illegible]
Du Pont de Nemours	239	[illegible]
Eastman Kodak	100.1|4	[illegible]
El Paso Natural Gas	32.3|4	[illegible]
Fairbank Whitney	26	[illegible]
Firestone Tire	7.7|8	[illegible]
Food Machinery y Chem.	46	[illegible]
Ford Motors Co.	91.7|8	[illegible]
Fruehauf Trailer	116.3|4	[illegible]
General Dynamics	24.3|4	[illegible]
General Electric	27	[illegible]
General Foods	76.3|4	[illegible]
General Instruments	99.1|2	[illegible]
General Motors	28.7|8	[illegible]
General Tel. y Elec.	56	[illegible]
General Tire y Rubb.	25.1|2	[illegible]
Getty Oil Co.	85.1|4	[illegible]
Gillete Co	16.1|8	[illegible]
Goodyear y Rubb.	167	[illegible]
Gulf Oil Co.	44.7|8	[illegible]
Illinois Central	41.1|8	[illegible]
Int. Business Mach.	43.7|8	[illegible]
Int. Harvester	581	[illegible]
Dow Chemical	52.3|4	[illegible]
Int. Nickel of Can	81.1|8	[illegible]
Int Packers	13.1|4	[illegible]
Int Paper	36.1|8	[illegible]
Int Tel. y Tel.	59	[illegible]
Johns Manville	59	[illegible]
Jones Laughlin St.	74.3|4	[illegible]
Kaiser Aluminium	31.5|8	[illegible]
Kennecott Copper	80.3|4	[illegible]
Libbey Owens Ford	54.3|4	[illegible]
Lockheed Aircraft	46.1|2	[illegible]
Lone Star Cement	23	[illegible]
Lorillard	66.3|8	[illegible]
Lukens Steel	69.5|8	[illegible]
Martin Co.	28.1|2	[illegible]
May Dept. Stores	57.1|2	[illegible]
Merck y Co	60	[illegible]
Metro Gold May	14.1|2	[illegible]
Minnesota Mining	49.1|4	[illegible]
Monsanto Chemical	73.3|4	73.1|2
Montgomery Ward	52.5|8	51.7|8
Moore Mc. Cormack	31.5|8	31.7|8
[illegible]	10.7|8	10.3|4
Nat Gas Register	92	93
Nat Dairy Prod.	136.1|2	137
Nat Distillers	76	76.1|4
National Biscuit	26.5|8	27.3|4

ASI VA LA BOLSA DE MONTEVIDEO

Sostenida para los demás valores. AYER: Firme para Deudas Municipales;

ACCIONES	Máxima	Mínima	Cierre	Fecha	Monto Operado	Monto Acumulado	Capital Integrado	Ultimo Dividendo	Dividendo Prov.	Fecha último pago
Banco Comercial	230.—	186.—	217.—	27|11	—	961.600	20:000.000	10 %	8 % A	Abril 1961
Campomar y Soulas	133.—	81.—	108.—	29|11	—	541.000	30:000.000	5 % 10 % A	—	Enero 1961
Cía. G. de Fósforos	135.—	80.—	93.—	30|10	—	64.000	4:250.000	9 % 6 % A	—	Junio 1961
S. A. Cristalerías U.	190.—	115.—	120.—	6|12	10.000	776.700	8:000.000	20 % Op.	—	Febrero 1961
Fca. Nal. de Papel	149.—	85.—	85.—	30|11	—	909.000	19:600.000	25 %	10 % A	Sbre. 1961
Fca. Alpargatas	223.50	90.00	116.—	6|12	13.300	3:307.700	47:740.000	4 % 8 % A	—	Junio 1961
Fca. U. Neumáticos	175.50	80.—	93.—	6|12	23.400	3:644.300	43:500.000	18 %	8 % A	Junio 1961
Fca. Nal. de Cerveza	96.—	57.—	59.—	6|12	51.600	4:032.200	34:029.000	5 % 7 % A	5 %	Abril 1961
Frigorífico Modelo	181.—	110.—	118.—	6|12	7.000	2:047.400	16:600.000	14 %	—	Nbre. 1960

DEUDAS INTERNAS 5%

D. Unificada 1910. Serie B	83.—	s/v.	82.—	s/v.
D. Unificada 1960. Serie C	74.50	s/v.	74.30	74.50

ACCIONES

Banco Comercial	s/c.	191.—	s/c.	191.—
Bco. de Cobranzas Loc. y Antic.	97.—	100.—	97.—	110.—
Banco de Crédito	113.—	114.—	113.—	114.—
Bco. Popular del Uruguay	112.—	s/v.	112.—	s/v.
Bco. Trans. del Uruguay "A"	103.—	s/v.	103.—	s/v.
Bco. Transatlán. del Ur. "B"	s/c.	85.—	s/c.	85.—
Campomar y Soulas	s/c.	103.—	s/c.	103.—
Caubarrere Luis (P. 6 1|2 %)	32.—	38.—	32.—	38.—
Cinoca serie D	s/c.	76.—	s/c.	76.—
Cía. Gral. Fósf. Montevideana	s/c.	84.—	s/c.	85.—
Cía. Ind. y de Prod. Agrícola	80.—	100.—	83.—	95.—
Cía. Primus del Uruguay	—	—	s/c.	110.—
Compañía Salus	—	—	s/c.	115.—
Cía. Ur. Nav. y Transp. Aéreos	s/c.	90.—	s/c.	90.—
Cristalerías del Uruguay	s/c.	120.—	s/c.	120.—
Fca. Nal. de Papel	83.—	85.—	84.—	85.—
Fca. Ur. de Alparg. (Ord.)	115.—	118.—	116.—	116.50
Fca. Ur. de Crist. y Anexos	s/c.	70.—	s/c.	70.—
Fca Urug. de Neumáticos	90.—	91.—	92.50	s/v.
Fcas Nles de Cerveza	48.50	59.—	59.—	60.—
Ferrosmalt	s/c.	80.—	75.—	80.—
Frigorífico Modelo	116.—	116.50	118.—	s/v.
Frigorífico Uruguayo (Pref.)	—	—	90.—	100.—
Ind. Lanera del Uruguay	s/c.	85.—	82.—	84.—
Pamer	60.—	61.—	61.50	64.—
Rausa	51.—	s/v.	51.—	s/v.
Saint Hnos. del Uruguay	s/c.	95.—	s/c.	95.—
Soc. Uruguaya de Esmaltado	s/c.	110.—	s/c.	110.—
Taranco y Cía. (Pref.)	s/c.	40.—	s/c.	40.—
Vidrierías Unidas	—	—	200.—	s/v.

Los negocios totalizaron $ 1:493.350

Sobrepasando el millón de pesos se operó ayer en el Mercado de Valores de Montevideo. Como siempre al tope de los negocios realizados estuvieron los Títulos Hipotecarios, notando firmeza en los de Deudas Municipales.

En lo que tiene que ver según las operaciones por su orden luego de los ya nombrados tenemos los Títulos de Deudas Municipales en que el porcentaje se colocó en segundo término.

TITULOS HIPOTECARIOS 5%

Títulos Hipotecarios, serie A	80.50	80.60	80.50	80.60
Títulos Hipotecarios, serie B	80.—	80.10	80.—	80.10
Títulos Hipotecarios, serie C	79.60	79.70	79.60	79.70

DEUDAS MUNICIPALES 5%

Int. Conv. C. de Mont. serie L	s/o.	74.50	s/o.	74.50
Int. Conv. C. de Mont. serie M	—	—	s/o.	74.50
Bs. Exp. C. de Montevideo	74.—	s/v.	74.—	s/v.
Bs. Mun de Montevideo	78.20	s/v.	s/o.	78.40
Bs. Palacio Municipal	—	—	74.50	s/v.
Bs. Pavimentación	78.80	s/v.	79.—	s/v.
Bs. Rambla Portuaria	74.—	s/v.	74.—	s/v.
Bs Saneamiento	78.80	s/v.	79.—	s/v.
Ms. Mun. Serv. Trans. Colectiv.	78.20	s/v.	78.40	s/v.

OBLIGACIONES

Cinoca serie A	87.50	88.50	s/o.	88.—
Coop. Nal. de Pr. de Leche	s/c.	74.—	s/o.	73.—
Coop. N. de Prod. de Lech. 1950	65.—	s/v.	65.—	s/v.
Funsa serie C	96.—	s/v.	96.—	s/v.
Funsa serie F	s/c.	62.—	s/o.	62.—
Funsa serie G	s/c.	62.—	s/c.	62.—
Funsa. serie H	s/c.	62.—	s/c.	62.—
Pamer, serie IV	—	—	85.50	s/v.
Rausa, Serie 19	s/o.	85.50	85.50	s/v.

Resumen

	Martes	Porcent.	Miércoles	Porcent.
D. Nacionales	$ 2.000	0.17 %	$ 20.000	1.34 %
T. Hipotecarios	" 1.050.925	91.44 "	" 1.157.750	77.53 "
D. Municipales	" 7.000	0.61 "	" 179.000	11.99 "
Soc Anónimas	" 89.400	7.78 "	" 136.600	9.14 "
	$ 1.149.325	100.00 %	$ 1.493.350	100.— %

COTIZACION DE NUESTRA MONEDA

PRECIOS OFICIALES DE CIERRE

CAMBIO LIBRE — OPERACIONES A LA VISTA

[illegible]

MONEDAS DE ORO

[illegible]

MERCADO FINANCIERO

AVALUACIONES

Países	Moneda Transferible	Compra	Cobertura
ALEMANIA FEDERAL	100 DM.	$ 273.25	$ 273.386
BELGICA	100 Fcs. Belgas	" 21.95	" 21.960
BRASIL	100 Cruzeiros	" 2.76	" 2.761
CANADA	1 Dóll. Canad.	" 10.48	" 10.485
DINAMARCA	100 Coronas Danesas	" 158.85	" 158.929
EE. UU.	1 Dolls. U.S.A.	" 10.95	" 10.955
FRANCIA	100 Francos	" 222.90	" 223.011
HOLANDA	100 Florines H.	" 304.—	" 304.152
INGLATERRA	1 Libra	" 30.71	" 30.725
ITALIA	1000 Liras	" 17.60	" 17.608
SUECIA	100 Cor. Suecas	" 211.65	" 211.755
SUIZA	100 Fcs Suizos	" 253.30	" 253.426

Avaluación del dólar vendedor en el Mercado Financiero; Venta: $ 10.98

Productos de Granja

PRECIOS DE AYER EN EL MERCADO MODELO

INFORMACION QUE PROPORCIONAN LOS SERV. AGR. DE MONTEVIDEO

Hortalizas por docenas de atados. — Acelgas, de 3.00 a 5.00. Apio verde, de 3.00 a 12.00. Albahaca, de 3.00 a 5.00. Berros, de 4.00 a 6.00. Cebollas de verdeo, de 0.80 a 1.20. Espinacas, de 8.00 a 12.00. Nabos, de 14.00 a 18.00. Nabizas, de 6.00 a 8.00. Orégano, de 6.00 a 8.00. Perejil, de 2.00 a 4.00. Puerros, de 8.00 a 12.00. Rabanitos, de 4.00 a 7.00. Remolacha, de 4.00 a 6.00. Radichas, de 4.00 a 7.00. Tomillo, de 6.0 a 8.00. Zanahorias, de 20.00 a 30.00.

Precios por docenas. — Alcauciles, de 2.00 a 3.00. Berengenas, de 8.00 a 15.00. Choclos, de 2.00 a 4.00. Escarolas, de 2.00 a 4.00. Lechugas, de 3.00 a 5.00. Pepinos, de 3.00 a 4.00. Repollos, de 5.00 a 8.00. Zapallitos, de 0.80 a 1.80.

Precios por quilos. — Arvejas, de 2.50 a 3.20. Boniatos, de 0.40 a 0.55. Chauchas, de 2.00 a 3.00. Papas nacionales nuevas, de 0.60 a 0.80. Papas importadas, de 0.40 a 0.50. Espárragos, de 2.00 a 2.50 el atado. Laurel, de 0.15 a 0.25 el atado. Ajos, de 10.00 a 15.00 la ristra. Zapallos, de 1.30 a 1.80. Ajíes verdes, de 50.00 a 70.00 el ciento. Ajíes colorados, de 60.00 a 90.00 el ciento. Tomates, de 1.80 a 2.50.

Precios de frutas por cajón. — Manzanas Carpendú, de 50.00 a 70.00. Manzanas Deliciosas, de 60.00 a 90.00 Manzanas Jonathan, de 50.00 a 70.00. Manzanas Red Deliciosas, de 70.00 a 95.00. Manzanas Kind-David, de 40.00 a 70.00. Manzanas Importadas, a 80.00. Naranjas de verano, de 20.00 a 23.00. Pomelos, de 35.00 a 45.00. Limones, de 20.00 a 30.00.

Precios de frutas por quilos. — Damascos, de 8.00 a 10.00. Duraznos Bayos, de 1.80 a 2.50. Duraznos Colorados, de 2.50 a 3.50. Grafiones, de 8.00 a 11.00. Higos, de 2.00 a 2.50. Ciruelas Crisal, de 1.50 a 2.20. Ciruelas Megle, de 1.80 a 2.20. Frutillas, de 7.00 a 11.00. Melones, de 20.00 a 45.00, cajón. Bananas, de 1.80 a 3.20 la docena.

Oro y Divisas

PARIS, (ANSA). — Cambios de hoy, [illegible] francos franceses [illegible] de París: [illegible] 13.81; Dólar [illegible] Franco suizo [illegible] namarq. 71; [illegible] 63; Corona su[illegible] 126; Lira ital.; [illegible]

Oro, plata, [illegible] fino; Napoleón [illegible] na 49; 20 dóla[illegible] mejic. 251; [illegible] 77.80; 10 flor. [illegible] Plata, compra [illegible] ta 196; Oro, [illegible] Oro, venta 7.[illegible]

SUIZA, BOLSA DE ZURICH [illegible] cambio libre, [illegible] zaciones de h[illegible] ZURICH, (A[illegible]) valores: 100 [illegible] 88.10; Libra [illegible] 4.31; Franco [illegible] co alemán 107[illegible] bra israelí; [illegible] 100 pesetas; [illegible] dos 15.10; 100 [illegible]

BELGICA: BOLSA DE BRUSELAS

BRUSELAS [illegible] tizaciones en [illegible]

[illegible] siguientes monedas al [illegible] libre: Dólar 50.20; [illegible]; Libra papel 142.50; [illegible]

ACTIVIDADES DE LA BOLSA DE MILAN

	Miércoles
TITULOS TRATADOS	7.970.800
ACCIONES	716.710
OBLIGACIONES	492.500

[illegible]

Se enfrentan en match nocturno Peñarol y Boca

Peñarol enfrenta esta noche en el Estadio Centenario al equipo de Boca Juniors del otro lado del Plata. Inaugura así la temporada nocturna de verano en nuestra capital teniendo frente así a un equipo que si bien no logró un lugar preeminente en el reciente torneo argentino, por la calidad de sus figuras y el tradicional juego que adorna a sus defensores es digno adversario del Campeón del Mundo.

ENCUENTRO DE ATRACCION

Atrae sin duda alguna la nueva presentación de los aurinegros, luego de su brillante consagración como Campeón Uruguayo por 4ª vez consecutiva y su "reaparición" en cotejos internacionales luego de su consagración mundial ante el Benfica. Por otra parte el popular team de la ribera llega a ésta instancia con todas sus mejores figuras, lo que originará un choque de reales atractivos. Figuran en su plantel destacados elementos de resonante actuación en la Argentina y de probada capacidad internacional defendiendo los colores albicesteles, tales como Roma, Rattin, Grillo, Yudica y Nardiello. Asimismo actúan elementos del Brasil y del Perú de reconocidas aptitudes tales como Valetim, Almir, Benítez y Loayza. Todo hace pensar entonces, que la afición deportiva uruguaya presenciará un match de espléndidos atractivos y no dudamos que será enorme la afluencia de público. que esta noche se dará cita en nuestro máximo escenario deportivo.

LLEGADA DE BOCA

Hoy, en horas de la mañana en el vapor de la carrera, arribará Boca Juniors, pasando a alojarse de inmedaito al Hotel Ermitage.

DELEGACION

La embajada boquense, integrada con sus mejores elementos, viene presidida por su titular, Sr. Alberto Armando.

DETALLES DEL MATCH

Preliminar. Hora: 19.20. 2da. División de Peñarol vs. ver. team de Progreso.

MATCH DE FONDO

Hora: 21.20. PEÑAROL - BOCA JUNIORS. (Internacional).

PRECIO DE LAS LOCALIDADES

Taludes, no socios: $ 2.00; socios, gratis; menores, gratis.

Tribunas Amsterdam y Colombes, no socios, $ 6.00; socios, $ 4.00; menores, $ 2.00.

Tribuna Olímpica, no socios, $ 8.00; socios, $ 5.00; menores, $ 3.00.

Tribuna América, no socios, $ 10.00; socios, $ 7.00; menores, $ 4.00.

Platea América no socios, $ 15.00; socios, $ 10.00; menores ,$ 5.00.

EQUIPOS

PEÑAROL: Maldana; William Martínez y Nuber Cano; Edgardo González, Goncalves y Caetano; Cubilla, Rocha, Sacía, Spencer y Joya. Suplentes: Gutiérrez, Lezcano, Matosas y Ledesma.

Lesionados: Cabrera, Pino y Rótulo. Operado: Aguerre:

BOCA JUNIORS: Roma; Rico y Marzzolini; Orlando; Rattin y Benítez; Nardiello, Loyaza, Valentim, Grillo y Yudica.

PEÑAROL Y BOCA EN RICO HISTORIAL

Peñarol y Boca Juniors dos Instituciones de gran arraigo y prestigio se han cotejado entre sí en 13 ocasiones, habiendo brindado siempre luchas de subida calidad técnica y de permanente emoción. Veamos a través de la siguiente estadística, los distintos resultados que se han registrado en todos los encuentros que se llevan realizados entre ambas entidades.

Fecha 30|1|43; carácter: Nocturno Internacional; jugado en Montevideo. Resultado: Boca 1 - Peñarol 0. 18|5|43: Amistoso; Montevideo: Peñarol 6 - Boca 0. 31|3|46: Amistoso. Montevideo: Peñarol 2 - Boca 2. 18|4|46: Amistoso. Montevideo: Peñarol 1 Boca 1. 9|2|47: Copa Atlántico. Montevideo: Boca 2 - Peñarol 1. 3|12|47. Nocturno Internacional. Montevideo: Peñarol 7 - Boca 3. 25|1|55: Amistoso. Montevideo: Peñarol 2 - Boca 1. 23|12|55: Amistoso. Montevideo: Peñarol 3 - Boca 1. 24|6|56: Amistoso. Montevideo: Boca 2 - Peñarol 1. 30|3|57: Amistoso. Montevideo: Boca 4 - Peñarol 2. 14|7|57: Amistoso. Montevideo: Peñarol 1 - Boca 1. 12|1|58: Amistoso. Montevideo: Peñarol 3 - Boca 0. 21|12|60: Amistoso. Montevideo: Boca 4 - Peñarol 0.

Partidos jugados: 13. Ganados por Peñarol: 5. Ganados por Boca: 5. Empatados: 3. - Goles a favor Peñarol: 29. - Goles en contra: 22.

EL BIEN PUBLICO

Jueves 7 de diciembre de 1961

Uruguay sigue 2o. en México

AGUAS CALIENTES (MEXICO), 6, (UPI). — España continuó dominando la prueba individual y por equipos de la XI Vuelta Ciclística de México, cuya octava etapa, sobre un circuito de 72 kilómetros que comienza y termina en esta ciudad, se disputó hoy.

El español José López encabeza nuevamente la categoría individual, con un tiempo total de 23 horas 8 m. 4 s., en tanto que el conjunto peninsular figura al tope de la clasificación por equipos, con 69 horas, 35 minutos, 20 segundos.

Marcelino Gallegos, de San Luis Potosí, ganó ayer la octava etapa, cubriendo los 188 kilómetros desde León a Aguascalientes en 4 horas, 58 minutos, a un promedio horario de 37,825 kilómetros.

En segundo lugar de la clasificación general figura el mexicano Juan Rodríguez, del equipo del Distrito A, con 23 horas, 11 m., 7s. Mientras que el español Jorge Nicolau descendió al cuarto puesto, con 23 horas, 18 minutos, 27 segundos.

En la clasificación por equipos Uruguay conserva la segunda colocación, con 69 horas, 44 minutos, 8 segundos, y Guatemala figura octava con 70h.23m.02s.

AGUAS CALIENTES (MEXICO), 6, (UPI). — Cumplida la octava etapa de la XI Vuelta Ciclística de México, España encabeza las posiciones generales individuales y por equipo.

Clasificación general individual (Tiempos oficiales): 1) José López (España), 21.44.41, 2) Juan Rodríguez (México) 21.47.11, 3) Antonio Solís (México) 21.48.47. 4) Jorge Nicolau (España) 21.49.01. 5) René Deceja (Uruguay), 21.49.25. 6) Walter Moyano (Uruguay) 21.51.21. 7) Emilio Cruz (España) 21.51.23. 8) Odilón Rojas (México), 21.51.23. 9) Marcelino Gallegos, (Méx.), 21.51.41. 10) Melesio Soto (Méx.), 21.52.41.

Otros extranjeros: 11) Ricardo Vázquez (Uruguay) 21.53.01. 17) Víc Cencio (Uruguay) 21.55.14. 22) Miguel Lyach (Canadá) 25.00.24. 25) Aureliano Cuque (Guatemala) 25.02.10. 28) Enrique Arana (Guatemala) 25.03.28. 39) José Brand (Guatemala) 25.09.29. 45) José Suria (España), 25.11.42. 110) Carlos H. López (Guatemala), 26.33.19.

Clasificación general de equipos: 1) España, 71.25.02. 2) Uruguay, 71.33.59. 3) Distrito Federal (México), 71.36.30. 4) Pepsi-Cola (México), 71.41.02. 5) Guatemala, 75.15.07.

CUADRANGULAR: SE INICIA EL SABADO

★ Descenso: No fijaron la fecha

★ Nombraron nuevo seleccionado

Se iniciará el próximo sábado la disputa del Torneo Cuadrangular según lo resolvió anoche la Junta Dirigente de la AUF. Sin embargo no se resolvió sobre la fecha de realización de los encuentros por el descenso entre Wanderers y Fénix. Por otra parte se nombró el preseleccionado que enfrentará a los húngaros el próximo 23 de diciembre.

EL CUADRANGULAR

Fue confeccionado el fixture del Cto. Cuadrangular que es el siguiente:

Hora: 21.20

Sábado 9: Peñarol-Danubio.

Domingo 10: Defensor-Nacional.

Miércoles 13: Defensor-Peñarol.

Jueves 14: Nacional-Danubio

Sábado 16: Peñarol-Nacional.

Domingo 17: Danubio-Defensor.

FINAL PARA EL DESCENSO

Luego de extenso cambio de ideas se resolvió incluir este punto en el Orden del Día de la próxima sesión. Luego de votarse negativamente una proposición en el sentido de que el match se fijara para el próximo domingo.

PRESELECCIONADO

Se resolvió que los jugadores del seleccionado, con excepción de los de Peñarol, quedan a la orden el día 18 de diciembre y los de Peñarol el día 20 de diciembre para el match con Hungría.

Se aprobó la nómina de jugadores presentada por la C. de Selección:

E. Alvarez, M. Bergara, A. Cabrera, L. A. Cubillas, N. Cano, E. De Souza, V. Douksas, I. Dogliotti, G. Escalada, E. González, N. Goncalvez, R. González, R. Langón, E. Manrique, J. Matera M. Méndez, W. Martínez, L. Maldana, J. Pintos, P. Rocha, R. Soria, H. Silva, J. Sacía y H. Troche.

Se designó al Director Técnico Sr. Corazzo para presenciar el match Hungría vs. Chile.

Precios para la primera fecha del Cuadrangular. — Localidad: Talud. No Socios: $ 2.00; Socios: gratis; Menores: gratis. — Colombes y Amsterdam: N. S.: $ 5.00; S.: $ 4.00; M.: $ 1.00. — Olímpica: N. S.: $ 8.00; S.: $ 6.00; M.: $ 2.10. — T. América: N. S.: $ 10.00; S.: $ 7.00; M.: $ 3.00. — Platea América: N. S.: $ 10.00; S. $ 8.00; M.: $ 4.00.

PARTIDOS INTERNACIONALES

El delegado del Club Nacional solicitó autorización para jugar el día 8 un partido internacional con el club Independiente, lo que fue aprobado. Y el día 27 o 28, comunicó que realizará un partido en el Estadio Centenario con el club Estrella Roja de Yugoeslavia.

El Sr. Cataldi comunicó que jugará el día 18 con el Ferencvaros de Hungría y el 28 o 29 con el seleccionado Húngaro. Se resolvió que los delegados que concurran al Congreso de la Confederación Sud americana de Río concerten para el día 5 de enero de 1962 un match con la Selección Austríaca.

Los Sres. Martínez Moreno y Cataldi dejaron constancia de su voto en contra.

FALLOS

Se promulgaron anoche varios fallos correspondientes a los últimos partidos del Torneo Uruguayo:

Del match Danubio-Defensor se amonestó a Willy Piriz (Defensor) y se señaló que no correspondía sanción al Director Técnico de Defensor Hugo Bagnulo.

De los match Cerro-Nacional y Wanderers-Cerro fueron archivados los antecedentes.

Luego se pasó al Tribunal Arbitral una nota sobre los incidentes acaecidos en el encuentro entre Cerro y Rampla Juniors.

RAMPLA - FENIX

Con relación al caso del partido disputado el pasado domingo entre los equipos de Rampla y Fénix, el delegado de Rampla Sr. Terradas señaló la trascendencia de los mismos que habían llegado al ámbito del Consejo de Gobierno. Agregó que el lunes anterior al partido se había enterado de la presión que habían efectuado parciales de Fénix sobre los jugadores de Racing durante el encuentro disputado entre esas dos instituciones.

Ante ello, Rampla solicitó garantías al Presidente de la AUF. Gral. Omar Porciúncula.

Mas adelante expresó que no desmentían la afirmación hecha por Fénix de que Rampla había pagado la entrada a alguno de sus socios. Señaló que ello no era algo inmoral o antideportivo y que además era lícito por la situación de huelga que hay en el Cerro.

También expresó que era cierto que, como es acostumbrado, muchos parciales de Rampla fueron conducidos en camiones a Capurro y que previendo lo que luego sucedería sus jugadores fueron acompañados por parciales ramplenses.

Agregó que al llegar cerca de la cancha el ómnibus hubo de detenerse porque un auto se le cruzó delante y dirigentes y jugadores debieron ir a pié hasta la cancha. Entonces "un malón organizado por parciales del Centro A. Fénix" atacó con insultos e injurias y luego de hecho a los parciales de su equipo hiriendo de arma blanca a dos parciales de Rampla.

Agregó Terradas que ante esa situación Rampla pensó no presentarse a disputar el encuentro pero que lo hizo — en deficiente estado anímico — por respecto a Liverpool y a Wanderes.

También destacó que en los incidentes ningún dirigentes de Fénix había intervenido para calmar los ánimos de sus parciales.

Negó rotundamente que un solo parcial de Rampla hubiera gritado: "Fénix a la B" y acusó a un grupo de parciales de Fénix y un dirigente que insultaron al juez, al golero y jugadores de Rampla durante el segundo tiempo.

Terminó expresando que solicitaba el paso de la denuncia al Tribunal Arbitral y comunicando que su club rompió relaciones con el C. A. Fénix, y que se pidiera a la Seccional 18 el parte policial.

El señor Imbriago desmintió totalmente lo manifestado por Rampla Juniors, expresando que la culpa de lo sucedido era totalmente de Rampla Juniors, ya que en horas de la mañana dirigentes de Fénix habían concurrido a la Seccional Policial para solicitar garantías, pues tenían noticias de que Rampla Juniors estaba reclutando gente para llevar a la cancha de Fenix. Manifestó que no se decía que había personas que trataban de alterar el resultado de los partidos. El señor Imbriago expresó asimismo que el jugador Cubillas le había manifestado a Carranza que se había perdido cinco mil pesos. Que la Policía dispuso que sólo se acercara al field el ómnibus de los jugadores no los camiones conp arciales ante lo cual, éstos, desconociendo la autoridad policial se erigieron en defensores de los jugadores, formando un grupo que coreaba el nombre de su Club y el grito de "Fénix a la B". Manifestó que acompañaba el pedido de pase al Tribunal Arbitral.

El Sr. Tróccoli expresó que no iba a decir nada sobre los incidentes acaecidos ya que comparados con los que se habían denunciado a su club, no hacía falta comentario alguno.

El Sr. Martínez Moreno consultó al Sr. Imbriago sobre cuales eran las personas que trataban de alterar los resultados de los partidos, a lo que contestó el Sr. Imbriago que él había traído a la Junta la voz de la calle, cosa que él en verdad no creía.

El Sr. Russo expresó que por mandato de su Directiva repudiaba los comentarios radiales del Sr. Fascioli que habían sido calumniosos.

El Dr. Garicoits propuso y así se resolvió la creación del nombramiento de una comisión para tomar medidas para evitar hechos como los denunciados en la Junta y para proyectar penas a los delegados que hicieran manifestaciones sin fundamento.

Oscar Galvez ganó ayer en el Gran Premio Argentino

MENDOZA, 6 (UPI). — Oscar Alfredo Galvez se impuso en la primera etapa del 39 Gran Premio Argentino de Carretera, empleando para recorrer los 1.059,800 metros que separan la ciudad de Mercedes, Provincia de Buenos Aires, de esta ciudad, 5 horas, 59 minutos y 31 segundos, con un promedio de 176,878 KPH. Segundo llegó a 50 segundos del ganador, se clasificó Dante Emiliozzi, y tercero Juan Galvez.

La etapa de hoy arrojó, en distintos accidentes, el trágico saldo de cinco muertos y diez heridos, lo que empañó la disputa de este primer tramo de la competencia. El hecho de mayor gravedad ocurrió en la localidad de Colón, provincia de Buenos Aires. A unos 267 kilómetros de la largada. En esa zona, el volante Julio César Castellani, piloto del coche número 20, al tomar una curva embistió al público por efectos de habérsele trabado una rueda con el freno. Resultaron muertos en forma instantánea Oscar Rodolfo Basioto, de 13 años de edad; Ubaldo Moscatelli y Antonio Santana, ambos mayores de edad, y resultaron con heridas de consideración Carlos Basioto, hermano del muerto, Alfredo Delicio; Angel Valerga y Pedro Cipriano, quienes fueron internados en el hospital local. También en la localidad de Colón ocurrieron otros accidentes. Sin consecuencias que lamentar se produjo el vuelco del coche número 62 de Manuel Cobas, quien prosiguió la carrera. No así el coche número 77 de Roque Namur, quen en un vuelco sufrió heridas de consideración, lo mismo que su acompañante.

En Río Cuarto, Provincia de Córdoba, se produjo otro accidente de consideración al embestir, el coche piloteado por el volante mendocino Roque Carrillo, uno de los pilares del puente que cruza el Río Olmos. El acompañante, de apellido Funes, fue despedido del pavimento y resultó con heridas de consideración, mientras el piloto cayó con el automóvil a las aguas del río y pereció ahogado. Hasta el momento no ha sido rescatado el cuerpo del infortunado volante. También en la misma localidad cordobesa hubo otro accidente. El coche número 10 66, piloteado por Héctor José Balegui, realizó una brusca maniobra a fin de no arrollar a un menor de 14 años que se cruzó en el camino. El volante no pudo evitar la embestida falleciendo la víctima en el acto. A raíz de la maniobra el vehículo volcó. Posteriormente, también en río Cuarto, volcó el corredor Clemente Santos Domesi, piloto del coche 33, quien fue internado con diversas heridas en el hospital de la localidad. Finalmente, entre la Carlota y Aío Cpuarto, se incendió el coche de Oscar Cabalen, resultando con quemaduras leves tanto el volante mencionado como su acompañante Roberto Rondelli.

La disputa de la etapa de hoy se caracterizó por la vertiginosa velocidad que los competidores impusieron a sus máquinas desde los primeros momentos. De los 79 inscriptos largaron 61, faltando el resto por distintos motivos.

Cabe consignar que al producirse el incendio del coche de Oscar Cabalén, poco antes de la Carlota, el mencionado volante y su acompañante fueron auxiliados por Angel Meunier y Juan Galvez, quienes los transportaron hasta Río Cuarto, en detrimento de su colocación en la etapa.

En la ciudad de Río Cuarto, el Intendente de esa localidad dispuso una neutralización de 20 minutos pues no permitió que las automóviles cruzaran la ciudad en carrera. La medida fue sorpresiva ya que no estaba contemplada en la organización de la prueba. Finalizados los minutos de neutralización, Saigón perdió la primera colocación dado que se retrasó poco más de cinco minutos en arreglo de desperfectos de su máquina. En consecuencia, a partir de ese momento tomó el comando del lote, Oscar Galvez.

Ya en la Provincia de San Luis, el puntero pasó por el control de Villa Mercedes con un tiempo neto de 3 horas 50 minutos 30 segundos, a un promedio de 183,131 kilómetros por hora.

Arribaron los competidores a la ciudad de San Luis, la prueba sufrió una neutralización de media hora, esta vez prevista en la organización, a partir de lo cual las primeras posiciones eran ocupadas por Oscar Galvez, Dante Emiliozzi, Angel Meunier, Juan Galvez y Santiago L. Saigos.

Sin que decreciera mayormente el tren de carrera, es decir forzando los corredores a sus máquinas para lograr altos rendimientos, continuó la disputa del terreno palmo a jalmo.

Así entró Oscar Galvez a Mendoza, luego de cumplir los 1.059,800 kilómetros, a las 9 horas 50 minutos 11 segundos, siguiéndolo minutos 41 segundos. El tercer lugar arribó Juan Galvez y posteriormente fueron haciendo Luján Saigos, Caparros, José Morán, Miguel Jantus, Rodolfo de Alzaga, Galbato, etc.

La clasificación de la primera etapa es la siguiente:

1º Oscar Alfredo Galvez, con Ford, en 5 horas 59 minutos 31 segundos. Promedio 176,878 kph.

2º Dante Emiliozzi, con Ford en 6.02.21.

3º Juan Galvez, con Ford, en 6.03.28.

4º José Morán, con Chevrolet, en 6.4.36.

5º Santiago Luján Saigos, con Ford, en 6.10 20.

7º Raimundo Caparros, con Chevrolet, en 6.14 27.

8º Carlos A. Drustta, con Ford, en 6.14 27.

9º Miguel A. Jantus, con ford, en 6.15.17.

10º Carmelo Galbato, con Ford, en 6.18.55.

La segunda etapa se disputará pasado mañana viernes, entre Mendoza y Zapala, Neuquén, sobre 907,6 kilómetros. Los volantes partirán a las seis de la mañana, con un intervalo de 20 segundos entre coche y coche. La etapa sufrirá una neutralización en Huitrin, en razón del balseo para cruzar el río del mismo nombre, con control en San Rafael.

Leopoldo Ruíz ganó ayer en el torneo Cdad. de Montevideo

El excelente golfista argentino Leopoldo Ruiz, Brilló en los links del Club de Golf del Uruguay, al obtener un neto de 67 golpes, seis bajo el par de la cancha, en la iniciación del certamen Internacional "Ciudad de Montevideo", a dilucidarse sobre 72 hoyos, medal play, sin handicap. Su compatriota Fidel de Luca, se ubicó segundo tras la porfía de los primeros 18 hoyos, con dos golpes de desventaja.

SEREDA FUE 4º

El uruguayo Rodolfo Sereda y el argentino Romualdo Barbieri arribaron en tercer lugar, a cuatro golpes del líder.

Del uruguayo Nils Semeleng, que está colocado en la décima primera posición, se aguarda recuperación, ya que luego de dos años de ausencia, mostró extrañar la cancha, ambientado en fields de Estados Unidos.

Además. el cansancio del viaje debe haber contribuido contra una mejor colocación, que se aguarda sea superada en las próximas jornadas. Luego de cumplidos los primeros 18 hoyos, las mejores tarjetas presentadas fueron estas:

Leopoldo Ruiz (Argentina) 67 golpes; Fidel De Luca (Argentina) 69; Romualdo Barbieri (Argentina) y Rodolfo Sereda (Uruguay) 71; Arturo Soto y Enrique Bertolino (Argentina) y José Esmoris (Uruguay) y Juan Sereda (Uruguay), 72; Juan Das Neves y Héctor Nari (Argentina) 73; Nils Semeleng (Uruguay) y Angel Campos (Argentina) 74, al igual que el uruguayo Gregorio Burguess y el brasileño Juan Querellos.

A través de los 18 hoyos del premio "Concejo Departamental de Montevideo", para amateurs, también sobre 72 hoyos, bajando el par de la cancha en un punto. El uruguayo Francisco Etcheverry Ferber, en actuación de gran mérito está situado a un punto de diferencia; y los otros compatriotas Víctor Paullier y Juan Carlos Dapiaggi a dos

El paraguayo H. Waendel, puntea en el premio Concejo Departamental de Montevideo, para golfistas de 0 a 9 de handicap, con un Gross de 77 golpes y un neto de 70, actuando con 7 golpes de handicap. Lo siguen el uruguayo S. Casanovas, con 71, R. Nager de Argentina) y J. Child de Colombia.

El premio "Comisión Nacional de Educación Física" tiene como vanguardista al uruguayo Roberto Cano, con 74 golpes con 11 puntos de handicap, sobre 10 puntos de handicap de H. García Pastori, que totaliza 75 golpes.

El uruguayo Gonzalo Canessa (H.) marcha al frente en el premio "Comisión Nacional de Turismo" para deportistas de 16 a 22 golpes de handicap. Luego de los primeros 18 hoyos, acusa puntaje de 71 golpes, contra 72 del uruguayo A. Canessa y del chileno P. Van Der Harst.

Paladino ganó ayer en sable

Juan Paladino se clasificó vencedor de la prueba de sable, correspondiente al ranking, superando en un asalto extra a Dante Ponzoni.

La clasificación final fué la siguiente

1º Juan Paladino, con 3 victorias y 1 derrota.

2º Dante Ponzoni, con 3 victorias y 2 derrotas.

3º) Rafael Santos Ben, con 2 victorias y 2 derrotas.

4º) Jorge Olivera, con 2 victorias y 2 derrotas.

5º) Dr. José Luis Badano Reppeto, con 4 derrotas.

Actuó de Presidente del Jurado, Sergio Iesi y en carácter de veedor, el Coronel Bonafoz.

La velada se llevó a cabo en la pedana del Centro Militar.

Nacional e Independiente se enfrentan el sábado

Iniciando la programación internacional de Verano, Nacional ha concertado el enfrentamiento con Independiente para el próximo sábado 9 en el Estadio Centenario, dando así, además, la prestigiosa entidad de Avellaneda cumplimiento a una de las cláusulas de la transferencia del jugador Viadas Douksas. Es indudable que el encuentro entre los "tricolores" y los "diablos rojos" ha de significar una jornada futbolística de excelente atractivo ya que siempre, a través de los cotejos realizados ofrecieron espectáculos de verdadera jerarquía deportiva que conformaron ampliamente a los aficionados en general y que por esas mismas circunstancias tienen una preferencia especial por las actuaciones del popular equipo argentino.

Brillante Campeón del Torneo del año pasado, Independiente no reeditó en la presente temporada sus notables performances anteriores perdiendo posiciones inexplicablemente, obteniendo al final del difícil torneo un honorable 6º puesto, con 30 partidos jugados 12 ganados, 9 empatados y 6 perdidos y logrando, a la vez, el team de Reservas, el título de Campeón. Mantiene en sus filas a dos players uruguayos, Silveyra y Rolán, actuando ahora el primero, de volante derecho y el segundo, de puntero izquierdo, conjuntamente con elementos de valía como Toriani, Navarro, Abeledo, Suárez y D'Ascenso.

Pequeña Síntesis histórica del Club A. Independiente. — El Club A. Independiente fué fundado el 1º de Enero de 1905, ascendiendo a la división privilegiada en el año 1912.

A través de 49 años de actuar en la 1era. División ha desarrollado una gestión deportiva y social de magníficas proyecciones consagrándose merecidamente como uno de los "grandes" del fútbol argentino.

Los "Rojos de Avellaneda" han tenido épocas de esplendor que le permitieron alcanzar las máximas consagraciones, manteniendo la especial característica de haber integrado sus filas con varios jugadores uruguayos que resultaron valores fundamentales en esas conquistas, tales como Juan C. Corazzo, Juan Ferrou, Eloio Alminaña, Gumersindo Puentes, Sanguinetti, Roberto Porta, Enrique Fernandez Luis Motta, así como también, en época reciente, Mario Méndez, Viadas Douksas Silveyra y Rolán.

Obtuvo el título de Campeón Argentino en 6 oportunidades: Años 1922, 1926, 1938, 1939, 1949 y 1960.

Se clasificó Campeón de la Copa Río de la Plata en los años 1938 y 1939 y obtuvo el Campeonato Internacional Nocturno del año 1936.

Cabe agregar, que se clasificó Vice-Campeón Argentino en 8 oportunidades: años 1912, 1923, 1932 (perdió la final con River Plate), 1934, 1935, 1937, 1940 y 1954.

PRECIOS DE LAS LOCALIDADES

Para esta jornada internacional del próximo sábado han sido fijados los precios siguientes:

Taludes: no socios $ 2.00, socios y menores: gratis; Tribunas Amsterdam y Colombes; no socios $ 6.00, socios $ 4.00, menores $ 2.00; Tribuna Olímpica: no socios $ 8.00, socios $ 5.00, menores $ 3.00; Tribuna América: no socios $ 10.00, socios $ 7.00, menores $ 4.00; Platea America: no socios $ 15.00, socios $ 10.00, menores $ 5.00.

Arribo de Independiente. — La delegación de la entidad argentina arribará a Montevideo, por vía Colonia, mañana viernes 8, a las 15 y 30 horas regresando a Buenos Aires el domingo en las horas de la mañana.

Horario de los partidos. — El encuentro preliminar dará comienzo a las 19 y 30 horas, y el match de fondo ha sido fijado para las 21 y 30 horas.

La divisional 4ta. de Nacional festejará el próximo domingo los 8 años consecutivos de campeón uruguayo. — La subcomisión de 4ta. División del Club Nacional de Football, presidida por el señor Ricieri Cavajani, ha organizado par el próximo domingo 10, a las 13 y 30 horas, en el local de la Sede Social, un gran almuerzo con motivo de festejar la inigualada y excepcional hazaña de la conquista durante 8 años consecutivo, del título máximo de Campeón Uruguayo.

Ante tan grato acontecimiento es dable suponer que numerosa cantidad de partidarios y asociados tricolores se adherirán a este merecido homenaje a los "imbatibles botijas" de Nacional, adquiriendo tickets para estar presentes en dicho almuerzo, hermosa y trascendente fiesta de partidarismo nacionalófilo que tendrá brillantes proyecciones.

Los tickets, al precio de $ 19.00 se hallarán en venta en la Cantina del Club, indefectiblemente hasta la noche del día viernes próximo.

Nacional - Estrella Roja. — En la tarde de ayer, la Comisión de Fútbol de Nacional en reunión mantenida con el Sr. Severo Maresca, representante habilitado del prestigioso club yugoeslavo "Estrella Roja" de Belgrado, llegó a un total y definitivo acuerdo para realizar el encuentro entre ambos equipos, el próximo miércoles 27, en el Estadio Centenario, en match nocturno, con opción a jugarlo el 28 si el tiempo no fuera propicio, firmándose los respectivos contratos.

En cuanto a la presentación del representativo del Club Ferenkvaro de Hungría para el día 3 de enero, Nacional y el Sr. Maresca quedarán en volver a reunirse el 26 del corriente para resolver en definitiva la realización de dicho partido.

DEL INTERIOR

● **TRINIDAD, 6 (ANI). — Nuevo aniversario de fundación festejó la Organización de Veteranos del Club Independiente de Fútbol. Con tal motivo sus allegados se congregaron en un almuerzo de camaradería.**

• • •

● **CARMELO, 6 (ANI). — El sábado 16 del corriente en ocasión de quedar libre por el certamen del litoral la selección de Soriano, actuará en Mercedes el combinado de Carmelo.**

• • •

● **MELO, 6 (ANI). — El ex crack de Nacional, Félix Magno, actuando radicado en el Brasil, visitó esta ciudad. Ultimamente está actuando como técnico en el vecino país, habiendo entrenado entre otros equipos a Ferroviario de Curytiba. Actualmente reside en aquella ciudad, y expresó para ANI que estaría dispuesto a proseguir su carrera como adiestrador en Montevideo, siempre que algún club capitalino se interesara por su concurso.**

• • •

● **TRINIDAD, 6 (ANI). — Nuevos campeones existen en el fútbol local. Nacional obtuvo el galardón en segunda división y Porongos en tercera.**

• • •

● **CARMELO, 6 (ANI). — El domingo 10 se realizará en ésta la fiesta deportiva más importante del año. Se trata, del XI Torneo Departamental de Atletismo que congregará quinientos atletas de nueve localidades del departamento, en la pista del Parque Artigas.**

• • •

● **TRINIDAD, 6 (ANI). — Cobra incremento la difusión del boxeo en esta ciudad en las repetidas contiendas. El valor que surge con más firmes aptitudes es el joven Carlos Bambacar, representante del Boxing Club Trinidad.**

• • •

● **COLONIA, 6 (ANI). — Lugar de distracción inauguró en favor de sus asociados, el Club Colonia Rowing. Funcionará en todo el verano, proporcionándose almuerzos y cenas criollas durante los sábados y domingos, en ceremonias seguidas por bailes.**

Disolverán el plantel de Basquet

La disolución del plantel Pre - seleccionado, será solicitada por el miembro técnico de la Comisión de representación deportiva, Raúl Ballefín, ante el fracaso de las dos últimas convocatorias.

Hicieron acto de presencia en la cancha de Stockolmo, solo José Martelo, Juan Muzio y el mercedario Sosa, que vino expresamente a ponerse a las órdenes de la F. U. B. B.

Luis Gómez avisó telefónicamente que no asistiría, en razón de adiestrarse con Tabaré.

Deberá certificarse en el basquet la habilitación técnica

El Colegio de Entrenadores de la FUBBN en ejercicio que le acuerda el párrafo 2º del artículo 5º de su estatuto, en la última sesión realizada resolvió.

1º) Se otorgará certificado de habilitación técnica, sin haberse cumplido todas las exigencias establecidas en la reglamentación del inc. a) del Art. 2º del estatuto del Colegio:

a) A aquellos entrenadores o directores técnicos que en cualquir circunstancia u oportunidad, hayan sido designados para dirigir equipos seleccionados de la FUBB en cualquiera de sus divisiones o divisionales;

b) A aquellos entrenadores o directores técnicos que hayan dirigido en el transcurso de las tres últimas temporadas (1959, 1960, 1961) los equipos superiores de clubes de Primera División o de Segunda de Ascenso, y hayan sido admitidos como tales por la FUBB, conforme a las disposiciones del Art. 140 del reglamento general.

c) A aquellas personas que hayan obtenido el título de profesores o entrenadores de basketbol, expedido por la Comisión Nacional de Educación Física.

2º) A los efectos consiguientes, y como acto previo, los entrenadores o directores técnicos que se encuentren en las condiciones establecidas en el artículo anterior, deberán registrar su aspiración a la obtención del certificado de habilitación técnica ante el Colegio de Entrenadores de la FUBB, proporcionando la información que éste establezca para el fichaje respectivo.

3º) Sin perjuicio de las disposiciones del Art. 1º, y por resolución adoptada por no menos de los 4|5 de sus miembros, el Colegio de Entrenadores podrá negar el certificado de habilitación técnica a aquél o a aquellos entrenadores o directores técnicos que a pesar de encontrarse en las situaciones previstas, carezcan a su juicio de los atributos técnicos y morales indispensables.

4º) Los entrenadores o directores técnicos que hayan dirigido equipos de clubes en cualquiera de las demás divisiones o divisionales de la FUBB en el transcurso de las tres últimas temporadas, cumpliendo las disposciones del artículo 140 del reglamento general, podrán solicitar el certificado de habilitación técnica, con expresión de méritos y antecedentes que serán estudiados y calificados por el Colegio de Entrenadores, resolviendo conforme a ellos, por mayoría.

5º) Los entrenadores o directores técnicos que hayan ejercido sus funciones como tales dirigiendo seleccionados departamentales en cualquier oportunidad o equipos de clubes afiliados a las ligas de basketbol del interior, en el transcurso de las tres últimas temporadas, podrán solicitar el certificado de habilitación técnica en la forma establecida en el artículo anterior, tomando resolución el Colegio en la misma forma, y previa información confidencial proporcionada al respecto por el Consejo Federal Provisorio.

(Estas resoluciones fueron tomadas por unanimidad).

De acuerdo con estas resoluciones, el Colegio de Entrenadores invita a todos aquellos que se encuentren en cualquiera de las situaciones previstas en esta reglamentación, a inscribirse a la mayor brevedad en el registro abierto al efecto en la Secretaría de la FUBB.

Se advierte que para el futuro, y conforme a la resolución que el Colegio de Entrenadores ha propuesto a la Asamblea General de delegados, será imprescindible la obtención del certificado de habilitación técnica para ejercer tales funciones.

Juveniles a Salto

Quedó integrada la selección juvenil que concurrirá a Salto, a enfrentarse mañana y el sábado ante su similar de aquel departamento, disputando cuatro encuentros.

La embajada local, quedó así constituida:

Presidente: Rodolfo Hasembalg. Delegado: Julio Fraccarolli. Secretario Administrativo: Ruben Romanelli. Director Técnico: Olguis Rodríguez. Jueces: Emilio Crocco y Jorge Punzo. Jugadores: Jorge Adami (Malvín), Gastón Crocamo (Bohemios), Roberto Cristobo (Goes), Uwe Daude (Unión Atlética), Daniel de la Fuente (Olimpia), Héctor Garbarino (Albastros), Alfredo Gatti (Atenas), Pablo Lanardieu (Atenas), Nelson Marasco (Bohemios), Jorge Petrino (Montevideo), Roberto Prieto (Goes), Nelson Rama (Atenas), Raúl Ramos (Montevideo), Enrique Silva (Malvín) y Wilfredo Venet (Aguada).

Kid Paret se prepara

LAS VEGAS, 6 (UPI). — El campeón mundial peso welter, Benny (Kid) Paret realizó hoy la última sesión pública de entrenamiento, antes de enfrentar el sábado por la noche al campeón de los pesos medianos, Gene Fullmer, en una pelea por la corona de éste, reconocida por la Asociación Nacional de Boxeo.

Paret practicó ayer con sus "sparring partners" durante cuatro asaltos, y los observadores dijeron que el retador se mueve y golpea mucho mejor ahora que en sus sesiones de guantes anteriores.

El veterano Johnny Sulio, perito en curar cortadas, estará en la esquina de Paret cuando se celebre la pelea. Será llevado por avión.

Fullmer, campeón mundial mediano de la Asociación Nacional de Boxeo, terminó su entrenamiento público ayer. Seguirá entrenándose en privado, perfilando la estrategia que empleará durante el encuentro. En la sesión de ayer, Fullmer desplegó su estilo característico, tomando siempre la ofensiva. Pero tiró más golpes directos que de costumbre, en vez de recurrir a sus efectivos ganchos.

Fullmer conectó ayer un recio golpe, al rostro de su "sparring" Willie Ross, haciéndole sangrar por la nariz. El encuentro fue detenido por ese motivo en el segundo y último asalto.

Nuevo ensayo en el avance realizó ayer el equipo tricolor

70' de fútbol se llevaron a cabo en el Parque Central, lográndose un copioso score. Los equipos formaron así: VIOLETAS: (8): Etchegaray; Troche (Baeza) y Emilio Alvarez; Méndez (Modernell), R. González y Origoni; Salva (R. Alvarez), Oyarbide, J. J. Rodríguez, Douksas (Bergara) y Escalada. CELESTES (5): Sosa (Barinelli); Di Fabio y Ramos; Modernell (Calonge) y Eliseo Alvarez (Kulys) y Leopardi; L. A. Martínez (Rivero), Bergara (R. Núñez), Leone, Guaglianone (H. Rodríguez) y P. Acosta (W. González).

Scorers: J. J. Rodríguez (4), Oyarbide (2), Bergara y Escalada conquistaron para los triunfadores, convirtiendo para los celeste, Guaglianone (2), Rivero, Bergara y P. Acosta.

Hoy habrá descanso y el viernes volverán a moverse.

MOVIMIENTO DE PEÑAROL

Una hora de ejercicios variados, realizó el plantel superior de Peñarol, con la dirección del Teniente Lemez y el coach Roberto Scarone.

Aguerre y Rótulo estuvieron inactivos, debido a sus recientes operaciones.

Los players se concentraron con vistas a su confrontación contra Boca Juniors, desde la noche de ayer.

RAMPLA JUNIORS

Hasta el martes próximo fueron licenciados los jugadores de las divisiones principales de Rampla Juniors.

FUTBOL EUROPEO: CONSIDERAN A PELE COMO UN "INTRANSFERIBLE"

MILAN, 6 (Por Arturo Fianca, corresponsal de la Agencia ANSA). — El técnico italiano Giuseppe Bigogno, que acaba de regresar de una gira por varios países sudamericanos, declaró que consideraba como cosa muy difícil que Pelé pudiera abandonar Brasil para actuar en el fútbol peninsular.

"No creo que haya alguien en Italia que pueda contratarlo, dijo: además este jugador es en Brasil un acontecimiento nacional. Gana por año por lo menos unos cuarenta millones de liras, pero además tiene otros intereses comerciales".

Bigogno estuvo más de tres semanas en América Latina, dio vueltas por todas partes, solicitó informaciones que interesen a todos los aficionados al fútbol y naturalmente su viaje tuvo dos objetivos principales: el Brasil, que es el país que produce los mayores campeones de este deporte, y Chile, que será la sede del torneo del año próximo.

Volviendo al tema Pelé agregó: "No me cansaría nunca de verlo jugar. Aquí se dice que mil millones de liras es mucho precio para contratarlo, pero vale eso y mucho más. Por otra parte lo que se pague por él lo restituye en pocos años de juego. Hablé con él personalmente y me causó suma impresión por su modestia".

NO "INTERESAMOS"

"Solamente en Brasil, indicó luego Bigogno, existe material humano valioso que podría servir a nuestras instituciones. En Argentina y Uruguay los elementos existentes son discretos. Por otra parte en estos dos países los oriundos se están agotando y los mejores ya los tenemos en Italia. Quiere decir que es inútil insistir en el Río de la Plata."

FUTBOL ITALIANO

LECCO, 6 (ANSA). — El equipo de fútbol de esta ciudad, Lecco, venció por 2 a 1 al Udinese, al disputarse un partido atrasado correspondiente a la duodécima jornada de la primera rueda del torneo de serie A.

Este enfrentamiento tenía que haberse realizado el 12 de noviembre pasado, pero se suspendió debido a que el campo de juego estaba impracticable.

Luego de este resultado, la tabla de posiciones quedó establecida de la siguiente manera: Internazionale con 24 puntos. Fiorentina con 20. Milán, Bologna y Torino con 19. Roma con 18. Atalanta con 17. Sampdoria con 16. Mantova, Juventuds y Catania con 15. Palermo con 14. Vicenza, Venezia y Spal con 12. Lecco con 11. Padova con 8. Udinese con 4.

VAVA AL GENOVA EN 1962.

GENOVA, 6 (ANSA). — El club Genoa, que milita en la serie B, está tratando la contratación del brasileño Vavá para el año próximo. El dirigente de esta institución, Dr. Riboli, declaró: "Confirmo esta noticia, estamos en contactos con Vavá y con el club al que pertenece".

Genoa es actualmente el club más favorecido para el ascenso a la serie A, pues se encuentra al frente de la clasificación con 20 puntos, precediendo por cuatro puntos a su inmediato perseguidor, el Lazio.

ESPAÑA - FRANCIA

BARCELONA, 6 (Ansa). — El domingo próximo habrá un doble enfrentamiento futbolístico entre España y Francia. Los combinados principales se medirán en París, en tanto que los de serie B lo harán en Zaragoza.

Los técnicos españoles consideran mucho más importante el partido de Zaragoza, puse en el equipo han sido incluidos muchos elementos que podrían ser utilizados el año próximo en Chile. Es, en otras palabras, una especie de banco de prueba.

La formación de los equipos ibéricos debería ser esta:

A: Araquistáin; Rivilla, Santamaría y Mera; Aguirre y Pachín; Zauldúa, Del Sol, Di Stefano, Peiro y Gento.

B: Yarza; Luque, Echevarría y Salvador; Felja y Pasí (Paquito); Iturriaga, Zaballa, Adelardo, Marcelino y Lapetra (Bono).